青島新民報
郵政登記認為第三類新聞紙類
每日出兩大張（惟星期一出一張）
發行所　青島新民報社

浙東日軍猛活躍 掃蕩戰進展極速

偽軍據點全潰滅無遺

（上海二十八日中華社電）日本中國方面艦隊報道部發表、本月二十六日之浙東沿岸攻略各部隊之活躍情況如左、

一、由海上對上陸部隊之掩護從事中之我艦艇、對在六橫島西北方梅山島及其對岸移動中之偽軍兵團及軍用民船群、捕捉砲擊、同時陸戰隊在舟山島登陸掃蕩該島南東岸一帶、所收戰果如左、

偽軍遺棄死體一一、鹵獲軍用民船一四隻。

又在溫州灣方面之艦艇、攻擊玉環島之要衝缺門、而使之潰滅、他之陸戰隊、掃蕩金雞山及長跳嘴之舊砲台地域、完全佔領該方面。

一、海軍航空部隊、終日與陸戰隊之進擊相呼應、轟炸由舟山至鎮海之偽軍事設施群外、并炸碎青田、華蓋浦及楚門偽據點陣地與軍需品倉庫群、對偽軍與以莫大損害云。

福州日軍部隊 繼續猛進擊

偽軍狼狽戰意全失 紛紛投降陷於自滅

（福州二十八日中華社電）日福建作戰軍之精銳吉田、中島、宮地、高木、菅野各部隊、尾追向福州西北方山岳地帶敗走之偽軍、紛紛加以猛擊、正面之偽軍、因日軍猛進與飢餓、戰意完全喪失、彷徨山間投降者續出、茲數日中、已立於自滅之命運矣。（又電）福州攻略後、對周邊殘偽掃蕩中之日軍各部隊、對利用峨嵋峻嶮反擊而來之偽軍、於各處剿滅收莫大戰果。

一、島山部隊、二十六日午後四時半於閩江上流約三十五公里白沙攻擊偽軍約五百、使之潰走、繼於二十七日午前四時四十分、滴遇豪雨渡氾濫之河、擊破約六百之偽軍。

一、中島部隊、突破福州東北方嶺東東嶺等處山嶮、於二十六日夕刻梓頂虎（福州東方約二十公里）捕捉頑強抵抗偽軍。

一、下村部隊、由福州北方周邊地帶追擊對偽軍本據徹底的擊壞遺棄屍體百五十、俘虜三百、而擧戰果。

一、菅野部隊、由福州向鼓山地方山地之隘路進擊、與由閩江北岸向鼓山東方山地進擊之北村部隊之一部、於二十七日午前十一時半確保連絡、到處進擊偽軍而殲滅矣。（按鼓山爲福州附近唯一之名山、中腹有弘法大師（即日僧空海）修錫之湧泉寺等之各名勝云）。

溫州攻略戰 日軍收大戰果

（溫州二十八日中華社電）迄二十七日所判明之此次溫州攻略戰日軍所獲戰果如左、

偽軍遺棄屍體	三六五
俘虜	一四八
鹵獲品捷克機關槍	一
步槍	三三二

各種彈藥甚夥。

福州方面 日軍所獲戰果

（福州二十八日中華社電）在福州方面作戰迄二十七日正午所判明日軍所獲戰果如左、偽軍死傷約三〇〇、俘虜及歸順投降者約六〇〇、鹵獲品迫擊砲八、其他各種彈藥甚夥。

安慶附近偽軍遭日機猛襲

石埭等處亦遭轟炸

（〇〇基地二十八日中華社電）日華中艦隊報道部二十七日發表、宮坂部隊長所率海軍航空部隊、二十六日午前協力陸軍部隊攻擊池州（安慶東方五〇公里）東南之偽軍陣地、使命中全彈、破壞重要設施、頗獲擄點收大戰果、該隊更於午後轟炸安慶周邊偽軍部落日洋及舖平、與以莫大損害、地上未見砲火、全架悠悠歸還矣。

（〇〇基地二十八日中華社電）日華中艦隊報道部發表、宮坂部隊長所率海軍航空部隊、二十七日冒極不良之天氣、攻擊第九戰區之重要軍事據點石埭（安慶東方約百公里）、對市街中心與以致命的打擊、我方無損害。

衝密雲而活躍中之日航空部隊

日陸軍教育總監部 設化兵監部

町尻中將任化兵監

（東京二十八日中華社電）日陸軍省此次於教育總監部新設化兵監部、首任化兵監、決定由町尻量基中將補任、二十八日發表如左。

（陸軍省發表）

此次以關於瓦斯防護教育之統括機關、決於教育總監部內設化兵監部、發令如左。

陸軍中將　町尻量基

補化兵監（四月十日）

報道部長談

（東京廿八日中華社電）日陸軍關於新設化兵監部、二十八日發表、報道部長談如左、

「馬淵陸軍省報道部長談」

所謂化學戰之問題、歐洲戰以來、列強大戰研究第一次歐洲戰、其一部份使用生於戰場、此瓦斯之使用、在戰時國際法爲被禁止者、列強關於化學戰極爲努力、而所謂瓦斯防護者、伴隨一般技術之進步、於技術的不僅愈益複雜化、而其範圍亦廣汎多岐、由戰場一線及後方之內全軍隊爲必要者、而確立對策、益感必要、因此陸軍新設化兵監、統制國軍瓦斯防護云。

岡村土肥原 兩中將進級

已擧行親任式

（東京二十八日中華社電）軍事參議官岡村寧次中將、並軍事參議官兼士官學校長土肥原賢二中將、二十八日親任陸軍大將、同日由陸軍省公表如左

「陸軍省公表」

陸軍中將正四位勳一等功三級　岡村寧次

陸軍中將正四位勳一等功四級　土肥原賢二

任陸軍大將

（又電）天皇陛下二十八日午前十時、親至宮中鳳凰間、於近衛首相代理平沼內相侍立之下、擧行岡村寧次、土肥原賢二兩中將親任式、分別對大將賜親任勅語、旋由平沼內相傳達官記。

兩新大將經歷

（東京二十八日中華社電）岡村大將本年五十八歲、爲陸士十六期生、會與故永田鐵山中將、小畑敏四郎中將等稱爲陸軍三羽烏、以滿洲事變第一次上海事變爲轉機、對大陸政策之展開、在第一線中央部留有功績、此次事變、在中支戰線積有實戰經驗、十五年三月歸還、親補軍事參議官、以至今日其富於近代的明朗性與優秀之性格議論雖大、而注重實行爲有魅力之人。

土肥原新大將、爲岡山人、與岡村大將同期、出陸士本年五十九歲、陸大卒業後、自大正十年少佐當時起即在中國活動、在部內爲有數之中國通、昭和三年張作霖炸死當時、任奉天軍顧問、同七年滿洲事變勃發當時、以奉天特務機關長發揮敏腕、至此次事變、在華北戰線樹有活躍戰功、復於徐州會戰、强渡大黃河、攻略開封、蘭封之偽軍、十四年十月歸還後、親補軍事參議官、十五年十月以親補職無前例、兼補陸軍士官學校長、趣味爲酒與中國大將、華友甚多、并有戀人云。

日靖國神社 臨時大祭終了

（東京二十八日中華社電）日靖國神社臨時大祭、以二十八日午前昇殿儀式、無事終了、在靖國社頭與被祀者爲護國之神父或子或夫交懷想之對於之三萬遺族、於感激裡分別歸鄉、又明二十九日歷三日間明例施行大祭云。

羅駐日公使 已呈遞國書

（東京二十八日中華社電）此次蒞任之羅馬尼亞國特命全權公使、廿八日午前十一時在宮中鳳凰間在松岡外相侍立之下、陛見日皇、捧呈國書、及前任公使解任狀、由天皇陛下賜以優渥勅語。

英渝成立之平衡資金會

委員全部發表

（香港二十八日中華社電）據重慶來電稱、伴隨美渝英渝兩匯兌平衡資金協定成立、一九三九年所成立之英渝匯兌平衡資金委員會持有同樣之機構、新匯兌平衡資金委員會成立後、委員長由渝偽財政部貿易委員會陳光甫任主任、渝偽中國銀行上海分行經理貝祖詒、及中央行業務局長席德懋、英方西爾、美方何莎、分別任委員、陳光甫爲對美渝借款努力之美金融家而阿莎爲服務美渝兄、平衡資金委員會委員之親英金融家、英美方面委員均爲渝偽政權金融顧問、該委員會以圖强化渝方英美依存外交爲目的者云。

德經濟視察團 歡迎午餐會

盛況空前未有

（東京二十八日中華社電）日外務省主辦之德國經濟視察團歡迎午餐會、自二十八日午後零時半起、於次官邸開會、出席者除主賓俄爾達氏以下六名、有駐日德大使奧特、大使館山梨都參事官、滿洲國大使館原田參事官、古木兩參事官、興亞院宇佐美經濟部長、主辦者方面、有大橋次官以下、山本東亞、水野通商、阪本歐亞各局長等出席、於和氣靄靄裏懇談至同一時半始閉會云。

美國民參戰論 漸次昂揚化

調查結果較前增加

（紐約二十八日中華社電）紐約泰晤士報二十七日關於美國參戰之可否、將民衆與論研究所之調查發表如次、美國民之參戰論漸次昂揚之點、値注目也。

一、自四月十日歷十日間所行全美四十八州之輿論調查結果、對美國即時參戰贊成者占百分之十九、而較前月百分之十七、及人力之增加百分之二。

一、一方在若美國參戰以外謂有無擊破德義之方法之想定下、所出數字如次、參戰贊成百分之六十八、不贊成百分之二十四、未決定百分之八。

由以上三項之調查結果觀之、美國民之大多數現今對美國即時參戰未視爲必要、然一九三九年十月之調查、爲防英法聯合軍之敗北、美國對應否參戰之質問贊成者占百分之二十、又法國崩潰前之調查、全投票者三分之二謂、美國若停止戰爭援助英國、立於戰爭圈外者占大部份、復於法國崩壞後全投票者三分之二謂美國縱立於戰爭圈外、寧堵止戰爭、爲使英勝利應加援助云美國輿論有漸次傾向參戰之日可以看出也。

渝英美祕約說 事實不可能

美國政策將有變化

（華盛頓二十七日中華社電）美政府對重慶之法幣安定資金五千萬美金供與協定、雖已簽字、不足奇異、故華盛頓各報、殆無大書其事者、美國關心現正集中於大西洋問題、然預定二十八日由倫敦到該地之渝偽新外交部長郭泰祺、將與美政府首腦者會見、關於渝美之協力請求諒解、則甚顯明、其與英國亦有密切連絡亦不待言、其事之爲人注意、不難想像、最近英美渝三國祕密協定成立說等、係傳自遠東方面、假令已成或締諒解、就美國而言、締結此種祕密協定、不無困難事情、因郭泰祺之到美、而美渝締結相互援助協定等說、出自重慶方面、亦未可知、然此次美渝會談、關於迄今之政策、相互予以確認、並口頭繁約次列事項。

一、美政府未經英美諒解、不得從事中日和平。

一、重慶政權今後須由英美繼續援助。

爲歐洲情勢化殺之美政府、關於對渝援助等事從事宣傳、實質的有何成就、實屬疑問、尤其一般大衆、對渝援助熱意之冷却出人意料、美政府當局對渝政策現已變質係作爲牽制日本南方野心之工具而已、如果美國在大西洋行動之事態到來、且關於南方問題、與日本成立或種諒解、則美國政策必將更有變化、維持太平洋和平之心理、美政府當局與一般美人間固屬多有也。

美偽借款

發表共同宣言

（華盛頓二十七日中華社電）渝美法幣安定資金五千萬美金供予協定、已於二十五日由毛根索財政部長與宋子文偽使簽字、是日英國五百萬鎊平準法幣安定資金供予協定亦已正式簽字、毛根索財政部長及宋子文特派偽使、會於二十六日發表如左共同宣言、

此次法幣安定資金供予協定簽字後、渝美兩國在適當協力之分野上、已新加重要之一步、右協定中規定、美國以安定資金總額五千萬美金爲限度、購買法幣、渝方則爲渝美兩當局合意之條件、設定法幣安定資金、右資金由於買賣法幣而由美國所獲之美金及由中國銀行醵出之二千萬美金充之、該協定乃爲保持基礎的自由、由各方面採協同行動、維持友好關係之渝美兩國間所結强力協定、除供變方通貨關係安定之目的外、更爲培補關係國緊榮之重要因子、又與英國財政部新計五百萬鎊斯特林法幣安定資金供與協定、該協定係與渝美間協定有密切關係者、此項資金、由目下計劃設置中之委員五名之渝方通貨安定管理委員會管理之、又駐美英大使哈里法克斯會發表同樣內容之宣言。

美國將徵用 泊美港船隻

即將通知美洲各國

（華盛頓二十八日中華社電）美洲經濟財政諮詢委員會、於二十六日正式會議、將繫留美洲各港灣外國百六十餘隻船舶徵用案、議決通過、並決定勸告美洲十一國爲促進西半球和平安全、而使用此項船舶、本提案不日即可通知關係各國政府、此事大可爲美國船舶不足之明證、美國直擬以此擧引誘美洲各國脫出嚴正中立、而漸入參戰之途、美洲各國對此之態度、及其今後之發展、實爲可注目之事件云。

對華北學童交歡使節團 定期授給紀念品

（北京二十八日中華社電）日本鐵道省國際觀光局北京辦事處、爲謀中日兩國學童親善起見、於本年二月一日選擇京津兩地小學校之優秀學童組織華北學童交歡使節團去日、返國後、并擧行講演會、茲爲使等對此行良好印象深記不忘起見、該鐵道省將分別贈與紀念品、以使留作永久紀念、茲定三十日十一時於市公署擧行授與典禮、屆時除觀光局京辦事處井內處長石田主任代表授與紀念品外、京市長余晉龢亦出席、計受獎之學童共十九名、北京十一名、天津八名、其每名學童各得賞狀外、并得日本風景照像冊一冊、其所有之學校亦各授美術風景照片大鏡框一個云。

華北記者團 一行抵東京

（下關二十七日中華社電）華北中國記者日滿觀察團一行十三名、二十七日晨乘關釜連絡船興安丸上陸午後零時五十分出發東上矣。

（東京二十八日中華社電）爲參考通日本之通信事業及其他文化部門、並貢獻新中國發展之熱意、華北新聞人九名、在廣團長引率之下、二十八日午前十時七分抵東京站入京矣。一行迄五月十日勾留在京、陪觀閱兵式、并參觀各新聞社製紙印刷工場東京帝大及其他、其間并擬參觀橫須賀軍港橫濱港等處云。

渝偽對於中共採積極態度

西北偽軍大捕共黨 日蘇條約引起反響

（包頭二十七日中華社電）自新四軍事件以來、重慶對中共態度、改取積極的壓迫政策、聞日前何應欽會由空路赴西安、與朱紹良以下西北各將領、作重要協議、西北地區一帶之軍隊、頗有移動、第八戰區之嚴厲逮捕共產黨員一事、刻已判明、即第八戰區副司令傅作義、於三月初旬接到重慶彈壓共產黨密令後、全區即開始逮捕、五原臨河方面之軍隊及各行政機關內、已有宣傳共產思想之中共黨員約八百名、百川堡騎兵第七師師長朱柱林、第百一師師長郭秀山、駐屯五原東方之獨立第二百三旅及五原臨河兩縣政府內、均有檢舉情事、西北地區遂掀起一大肅清風波、說者謂此乃日蘇中立條約之反映、重慶今後對中共態度、極可注目也。

一週大事記

（北京二十七日中華社電）自四月二十一日至二十七日間一週國內外大事記如下、

國際

（一）日松岡外相於本日歸抵東京、延見國內外記者團、發表聲明、闡明訪歐經過及訂約意義（二十一日）（二）義外長齊亞諾、會見希特拉總統、進行懇談終了、義外長已首途歸國、（廿一日）（三）希臘國王發來聲明謂、首都已遷往克里特島、并決心以此島爲根據繼續抗戰、（二十三日）、（四）義軍司令部特別發表、希臘軍放棄武器投降、德義停戰協定正式成立、（廿三日）、（五）德土兩國已對物物交換協定簽字、（廿五日）、（六）日情報局發表、日蘇中立條約、於二十五日業經批准完畢、於當日起發生効力、（廿六日）、（七）德訪日經濟使節團一行、於本日抵東京、（廿六日）

政治

（一）駐日大使褚民誼氏、於返京途次發表談話、謂日蘇中立條約之成立、更增强軸心之力、并迅速安定東亞新秩序、此次歸任、擬依所期目的努力基本條約之實施、（二十二日）（二）情報局長林文龍氏、日前赴大連訪謁日松岡外相、現已返京、本日在情報局接見中外記者、對日蘇條約發表所抱見解。（二十五日）

軍事

（一）華南福建方面、陸海軍共同發表在福建作戰之陸海軍、佔領福州城、（廿一日）、（二）浙省日軍攻陷寧波、同時並佔領鎮海、（廿一日）、（三）入浙日軍佔領餘姚城、寧波公路沿線軍據點已全確保、（廿四日）、（四）福州方面作戰日軍最高指揮官發表告民衆書、期望完成本省更生再建宏業、（廿五日）

教育

（一）華北政委會教育總署督辦周作人氏、出席東京文化協議會議、閉幕後、已於本日晚返京、（廿一日）、（二）華北教育總署督辦周作人氏、招待記者團、發表感想、對友邦諸項設施、極表欣佩、（廿三日）。

華北電氣學院 學生赴滿

五月中旬返京

（北京廿八日中華社電）華北電氣通信學院本屆學員、將於七月間修業期滿、該院爲使學生增廣見聞起見、特定於廿九日由教授山賀率領全體學生赴滿實習、預定五月中旬返京云。

東埔寨新王

夏奴克王子繼任

（河內二十八日中華社電）國東埔寨王西洛瓦自哉尼旺王薨去、該國王室最高會議已於二十四日在首都本擧行、討論承繼事項、結果滿場一致推戴莫尼旺二代前之王諾洛頓王之孫夏奴克王子爲新國王、按東埔寨王室最高會議、係由國王直屬之內閣總務、宮內、國防、司法四閣僚所構成者。

內務總署將召開地方行政會議

各地長官均將出席

（北京二十八日中華社電）華北政務委員會內務總署、爲加强華北各省市行政效率計、決定於六月六日在北京召開華北地方行政會議、已通令各省長、各市長、道尹、各縣縣長等、屆時來京出席、聞內務總署關於地方行政會議事務、業已組織就緒、分爲文書事務交際會務四部、刻正積極籌備地方行政會議事宜云。

晉省雁門道

召開道屬縣政會議

（榆次二十八日中華社電）山西省雁門道尹高步青氏、爲謀取各縣施政狀況、增進行政效率計、於日前擧行第一次道屬縣政會議、所屬二十一縣各知事及維持會長均如期出席、中外長官亦先後蒞臨參加、行禮如儀後、首由高道尹致開會詞、蘇省長代表實秘書致訓詞、山西省務顧問等代表致祝詞、佐官等、依次訓話、全場狀極肅穆、儀式莊嚴、於正午十二時禮成撮影、翌日召集正式會議、由各縣知事及維持會長依次報告施政進行狀況、高道尹擇要詳詢、分別獎勉及加糾正、爲推進新政之依據、復將大會裁決各縣之提議事項、就其中要點詳加指示、第三日頒發指示事項多條、傳各縣知事有疑必問隨時予以解釋、而擧行懇談會、高道尹即席發表本人政見、極爲中肯、剴切各縣特殊問題及縣知事、與縣給旨間之關係、應加如何解釋、分別予以指導、總計三日以來連續開會、議決各案、如强化治安、及整理財政、普及教育、復興農村救濟災荒、調濟產銷等項、均屬切合需要、悠關國計民生、此次會議成績異常圓滿云。

玉田聯協會

已正式開幕

（玉田二十八日中華社電）玉田縣新民總會、爲使官民協調、上情下達下情上聞起見、曾於上年起按年擧行聯合協議會、一方傳達政府施政方針、一方聽取地方民衆意見、溝通鄉村、解除民間疾苦、收效實爲偉大、本年協議會前由該會籌備就緒、發表宣言、於本月二十三日十時正式開會、由該會重要職員、及軍政交通各關係機關教育商務職員、各分會、各法團、及各區地方代表紳董等出席、所有農村厚生經濟教育治安鄉政交通等項議案、聞約百數十起、現正分別研討、須於三日後方能協議竣事。

冀東道擧行

第二期鄉長訓練

（唐山二十八日中華社電）冀東道公署、爲增進地方行政効率、特擧辦優良鄉長訓練、第一期業於二十九年十二月間完竣、茲定本月二十九日起繼續擧行第二期鄉長訓練、定是日上午十時在道公署會議廳擧行開學典禮、函請各機關派員參加云。

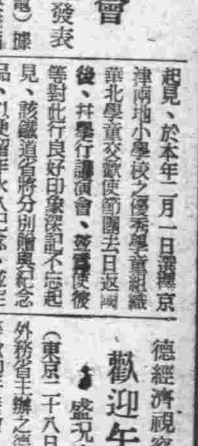

海上紅霞　暫羽著　許清繪

第二章　女人的命運　（5）

走到櫃台前、那王掌櫃跟寫眼先生齊都扯着欄同外笑着說：「鄂爺！一年天給你老賀喜去！」皮靴鄂却高興地笑着說：「好啦！好啦！我請你們幾位喝酒！」小卿：後邊低着頭、跟新娘子一般、出了客棧這門前就停着一輛馬車、皮靴鄂先把東西都扔在車上、他就跟小卿併坐在座位上、他昂着頭甚歡得自己向自己笑、並時時轉臉低着頭瞧小卿、而小卿的頭低得很向下、芳顏幾乎看不見、只是那又黑又亮的髮髻和金簪子放着光、一閃一閃地。

這已差不多是四月的天氣了、海風吹來很是溫暖、道旁的洋槐、已穿上了密密的綠袍子、小卿彷彿是才由一個低窄而陰濕的牢獄中解放出來、如今又看見了光明的天日、但是在她面前的、卻是個三十來歲的、穿的衣服很破爛的馬車夫、身旁卻是個神氣傲然的皮靴鄂、她的心中就又不禁一陣酸痛、車子隨着忽而高忽而低的地勢去走、走了半天、才到了西嶺、小卿一看、這

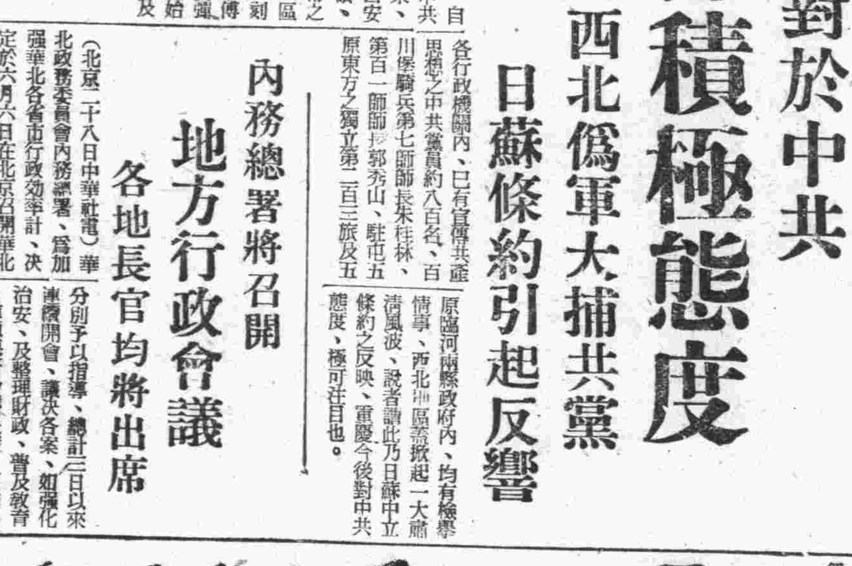

裏邊是些窮苦住戶、沒有一間整齊的樓房、只是無數的矮屋、這些矮屋有的是用泥土築成、有的就是用木板支搭的、當然也談不到什麼叫院牆和門戶、地下堆着一攤一攤的破布、爛紙乾稿皮、爛柴草等等、並處處是滲的髒水、倒的煎藥渣子和魚鱗、夾雜着孩子們的大小便、一來到這裡、溫暖的風也變得又腥又臭、看那坐在地下喝茶抽煙的男子、和抱着泥球兒似的孩子的女人、還多半穿着破棉襖、地下趴着羽毛落的鷄和渾身是癩的狗、這裏簡直是沒有舒服的春天、也不像是在風光優秀的島上。

有許多女人孩子都指着手說：「來看哪！看媳婦來！」到了一個門前、許多鹹魚的院子前、皮靴鄂就說：「理車的！站住吧！還要往哪兒趕呀？」他扭頭向在院裏坐着補網的一個女人問說：「老三沒在屋嗎？」女人站起身來說：「老三上後海沿去了、快回來了、車上的是鄂大嫂嗎？」

皮靴鄂高興地笑着、說：「昨天我跟老三說好了、叫他給我在這找一間屋子、我安置女人、安置在這兒、有你們照應着、我放心。」他這就推了小卿一下、說：「下車去吧！」他自已跟那趕馬車的往下扳東西。小卿一下車、就叫幾個婦人和幾個年輕的姑娘包圍住、爭着看她頭上戴的、身上穿的、手上和腳下、小卿被人看得羞答答地、自己沒有作過新娘、這次被許多人圍着看還是第一次。

剛才在地下補網的那個四十來歲、穿着露出棉絮的破襖的婦人、皮靴鄂給介紹說：「這是胡三嫂。」胡三嫂就扭着大頭魚似的那兩隻眼睛在前面領路、笑着說：「房子早騰出來了、鄂大哥跟鄂大嫂來看看吧！」拉開了一間木板屋子的木板門、裡邊黑洞洞、一進門是個土竈、土竈又挨着土炕、土炕的後面就是木板牆、牆上還貼着「麒麟送子」的年畫、那畫上人物的眉毛眼睛全被煙熏黑了、看不清楚了。皮靴鄂並沒費力轉身進屋、他就在門外看了看、點頭說：「還就行了、過日子麼、哪能天天住旅館？」他把綑條箱、鋪蓋捲、都扔進屋裡炕上、他就向小卿說：「別呆着！屋子收拾收拾！」說完他就轉身走開了。這裏還有許多穿着很破爛可是頭上還戴着花、臉上還擦着粉的姑娘們、向屋裡來看、那胡三嫂卻滿着笑臉兒亂家閒人、說：「大嫂兒們！閃開點！看個什麼？你們也再要來要去？」有人就說：「長得怪好看的！」胡三嫂說：「什麼話？皮靴鄂弄來的媳婦還能不好看？」一回要進比一回好、就怕是……這時小卿臉上的笑然已經過去了、門前的閒人也都叫胡三嫂驅走了、她就打開被褥往土炕上去舖、心說：「我以爲皮靴鄂很有錢、怎麼他把我帶到這兒來住呢？他把我送到這裡、他可又往哪裏去了呢？」想來想去、心中非常疑慮、而且後悔可是既然走到了這一步、也沒有法子再轉身或往後退了。她心裡痛苦着、耳聽院中有男男女女的在一起談閒話、彷彿提到了皮靴鄂、她趕緊側耳去聽、可是人家說話的聲音全都很低而且快、所說的又全是本地話、她不能够聽得清楚。收拾好了、她就關上門在炕上坐着、頭髮暈着痛、胸口也覺着緊、彷彿是又要吐血、她想起來櫚實、想起了家庭、眼淚又不禁往下流。待了一會兒、屋門一開、皮靴鄂提着腰進屋來、把手裡的幾個燒餅、一包醬牛肉往炕上一扔、說：「吃吧！」他的臉是比平常更紅更紫、嘴裏噴着又臭又辣的酒氣、脫了皮靴、露出兩隻生着黑毛的臭腳、往炕上就一躺、說：「張太太那娘兒們、你八個也鬪不了她。」

中國聯合準備銀行青島分行通告

本行國外匯局辦公時間自本年五月一日起至九月三十日止改爲上午九時至十二時下午二時至三時星期六下午照常休業特此通告

經理室電話　二一四八一　二二八八七
顧問室電話　二一五六〇七
外匯局辦事處電話　二一六七九四
營業股電話　二一六七四二　一八八〇九
存放組電話　二一七九五
匯兌組電話　二一六四〇七
文書股電話
庶務處電話　二一七三〇

投標公告

茲根據營業規則第三十七條公賣不領貨物如左願購者請來敝社庶務係詳閱投標說明書細檢貨物投標是荷此啓

一、公賣物件　左開
二、公賣方法　競爭投標
三、投標日期及地點　（一）投標日期（二）投標時間　五月一日午前十一時　（三）地點本社庶務係
四、看貨日時　四月三十日自午前十時至午後四時
五、投標押金　投標書所記估價百分之十以上最低不過五圓
六、繳款日期　開標後五日以內

中華民國三十年四月　日

青島埠頭株式會社

總批發　陶磁器　各牌洋針　搪磁器　各種刷子　力士、花旗呱呱叫牙刷　麒麟送子鏡子
新髮卡子　化學製品　各種文具　各種口琴　其他　東洋　雜貨　各種
總經理　新村洋行
青島市遼寧路十四號　電話（二）六八二號

大阜銀行

本行辦理銀行一切業務及倉庫貨物抵押事宜手續簡便利率克己除烟台膠縣海州已分設支行辦事處外所有天津濟南開封商邱徐州德州濟寧博山周村各地亦均可通匯取費從廉如承賜顧無任歡迎

青島總行　電話
經理室　二一七九二　二一四一三九
營業課　二一〇三六四
出納課
倉庫課
大港倉庫
小港倉庫　二一八八一七
夜間用電話　二一七九九五

三菱公司

營業科目
花生米、花生油、花生餅、棉花子、小麥、麵粉、化學肥料、煤炭、鹽、玻璃、白糖、海產物、紡織、染色、紡績、諸機器、及各種機器、小型汽車、汽車皮帶、電線、各種金屬、棉布、人造絲、顏料、化學工業藥品、月星牌皮鞋、其他各種雜貨
三菱海上火災保險會社代理店

寶明晶石眼鏡行
青島天津路東首　電話二三六八七

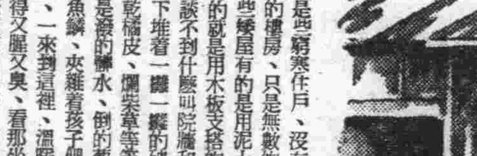

營業　嶗山茶、墨、水晶各種晶石眼鏡。
出品　養目平光、近光、老光、散光、斜光等晶石眼鏡及各式鏡架。
輸入　歐西名廠出品各式夾白、赤金鏡架鏡件。
保障　立給正式保單以證貨品眞確如有不敷保單原旨時退貨還錢。
榮譽　民國二十二年鐵展會給予優等獎狀及二十三年二十四年平、青鐵展特等獎狀。

老篤眼藥

時論

開發農村經濟生活感想

本市當局爲復興農村、於日前召集各市鄉區區長會議、爲民衆謀求福利、其大要關於區坊鄰閭制度恢復事項、乃治安重要問題、其次關於食糧燃料貧民救濟事項、均有詳愼討論、此直接有關民衆生活問題至爲重要、當局爲民衆打算固爲周詳、然欲期收到實際效果須將過去腐敗積弊革除、蓋區坊長制度本爲保護善良、鑑別善惡之良政、無如過去猾政積時代、只圖輸賄外表、不計實際利害、對人選問題原不重視、往往以保民政策、釀成虐民、僞府制下之鄉村農民、所受壓迫、則可佐證、勿須吾人爲其詳細指陳也。

中國自經事變以後、既於新政權之焦土抗戰、農村生計能夠維持生活者已百不一睹、所幸青島市區鄉村、明朗向昇、濟之匪徒禍害亦輕、在全國擾攘之中、遺此一片安全土地、不能不感爲天幸、而此安全土地之民衆、較之內地水深火熱、已有天堂地獄之分、然此間當局惟恐民衆仍有困難、對於保衛扶持、猶恐不周、招集各區長會議作實際討論、此間民衆身蒙其庇或未覺如何、但一與內地比較、苦樂之分未有不惻然心動者、蓋本市市區各村所受困苦未及內地十一、而市當局對鄉區民衆弔憂問苦、水旱風雨災侵、周慮備至、而內地鄉村破壞零亂、田畝荒廢、招種不遺無衣無褐、枵腹轉諸者、所在皆有、豈只無人談及救濟、僞府當局依然敲骨吸髓不稍寬假、民衆處此境地已感無法生活、加以匪共焚殺、勒索無厭、農民正供亦感筋疲力盡、再加匪共任意誅求、民衆尚有生存餘地乎？然內地農村困苦至於此極、未聞渝僞有何救濟之策、且厲佈匪共游擊戰術、破壞手段無所底止、生存全失保障、遑論農村經濟生活哉？

人類同是圓顱方趾、求生意望亦無二致、生計亦當同爲顧念、何以在青島市區農民得以安居樂業、且蒙當局優恤、而渝僞制下之民衆、則生死難託、濟經道路無人顧及、且勒索壓迫無所不用其極、此非民衆本身自爲所自取、實以在上者視之如何、青島市區農村何以得此優遇、以其得居於明朗區域故也、倘使全國各地治安狀況如青市、則全國民衆之享受亦必與青市無異、此爲有識者所應懷察者也。

農村經濟生活至於今日狀態、除少數地域大半陷於崩潰、此時農村經濟已談不到、能維持最低生活、得免饑饉者、亦屬於願已足、於此時談及開發農村經濟似爲過奢、然中國地大物博、埋藏豐富、本具有優生條件、至於今日之生計毀滅、甚至不能存活、及爲人爲不善、非天然牢者也、然今農村經濟生活應如何開發、可分兩部門工作、（一）爲混亂區域、（二）爲明朗區域、明朗與混亂區域情勢不一、開發工作亦應相度時勢各隨其宜、明朗區域、由安居樂業地達富足、故關於一切社會秩序制度、立謀完整、生產機能立求進化、如此循序漸進、由貧之達於富足、並非難事、至於混亂區域一切零亂、自難按開發計劃實行、其惟一要務爲剿匪、先求肅清匪患使社會安定、民衆生活得上軌道、逐漸發展、自然可期、然今剿匪工作非易、因軍事方面正在散佈土匪種子、資其利用故也、在開發農村經濟過程中、政府責任如是、同時亦望民間對此有確切認識、去逆效順、知所趨附、不致爲人所愚、農村經濟生活應可得其自然發展矣。

德軍堂堂入雅典

降落傘部隊亦參戰

俘虜英軍所向無敵

【柏林二十八日專電】德軍司令部頃於二十七日中午公布堂堂入城戰報如下、「二十七日午前九時二十五分德軍到達雅典、於二十六日晨德降落傘部隊早即參予攻擊哥林斯地峽及彭城、俘英軍無算、一部份英軍繼續向南逃命、希特拉衛隊自哥林斯灣出發、進取伯洛波奈西克柏德拉斯港」【斯坦普魯二十八日專電】雅典無線電台、頃二十七日以希臘語廣播稱、德軍業於二十七日上午上一時三十五分開入雅典矣。（雅典二十七日中華社電）德國裝甲部隊先遣隊、二十七日午前九時半已開入雅典、阿克濟波里斯宮城已高懸德國旗、德軍入城以前、二十六日夜曾與聯合軍殿軍激戰擊退之。

（圖爲有如長蛇堂堂開入雅典中之德軍機械化部隊）（電送）

小型船十隻、是日英方船舶之損害計達七萬五千噸。

雅典市民沉默

迎德軍入城

未遭抵抗態度肅靜

亡命政府仍圖掙扎

（紐約二十八日中華社電）關於德軍入雅典之狀況及其前後、希臘政府及市民之動態、據合衆通訊社雅典電報道如次、德軍之入雅典、正快晴之二十七日午前十時、燦爛之艷陽春光之下、未遭任何抵抗、於極靜肅裏入雅典、殘留市中之十萬市民、以沉默態度迎德軍機械化部隊堂堂入城、德軍入城之數小時間、英軍部隊業由雅典撤退、雅典市民及阿奇卡地區之住民數日前起即驚悟有此事、在茲四十八小時之間、殘留雅典之政府關係者並無一言激勵之辭、最後之聲明僅謂、「希臘能抗戰期間已早無幾」云云、一方在克里特島之喬爾季斯二世、阿爾基羅希斯前外相伺任命德軍未佔領之愛琴海希臘領諸島之總督、並任命杜台羅斯首相爲臨時陸相、同時在克里特島頒布全政治犯大赦勅令云。

德軍希臘作戰

事實已終了

德艦出動東地中海

（柏林二十八日中華社電）因德軍之佔領雅典、希臘戰事今也在事實上已告終了、關於希臘終幕戰之狀況、德政府當局於二十七日言明如此：

一、德海軍之艦艇、向東地中海水域出動、紛紛遮斷英國軍需輸送路。

一、在比勒烏斯港、克里特島間海上之德空軍、襲擊敗兵輸送船、迄二十六日正午、對三十餘隻、總計十八萬五千噸、與以命中彈。

一、此等船舶十一隻、合計四萬八千噸被爆沉、對殘餘之十九隻、亦與以大打擊、其一部份、料已沉沒。

一、德軍復於二十六日夕刻擊沉英船十二隻、合計達五萬三千噸、巡洋艦一隻、此外對敵船二十九隻、巡洋艦兩隻與以命中彈。

作戰三星期

可謂全盤結束

德報重要評論

【柏林二十八日專電】「人民觀察報」爲德軍進佔雅典及德降落傘隊佔領哥林斯之戰績、頃於二十八日晚發行專刊、并撰文闡稱、「德軍於星期日晨在保國邊界積雪未溶之山嶺出發攻擊、時歷三星期、至第三星期日德軍已佔領希臘京城矣、阿克洛波里斯高懸德國軍旗、巴爾幹之戰事、可謂全盤結束、東南歐英國最後戰策、又閱鄧克扣之撤退、三星期之激戰、擊退英希軍及佔領雅典、結束了英希國及北美之戰策、其最末一章」云云。

英希殘餘部

退路被截斷

（柏林二十八日中華社電）德軍之突入雅典、已於二十七日午後一時由特別無線電廣播、由軍司令部發表、柏林市民對於兩三日來久持之巴爾幹戰尾聲快報大爲歡迎、關於雅典攻略作戰詳情、尚未發表、自愛琴海西岸部隊愛阿島、西進攻略鐵貝之戰車師團、以其主力與裝者沿鐵道南下之部隊協力、對於鐵沙拉平原一帶之希軍殘留部隊、實行大殲滅戰、另一戰車師團、以先遣部隊向雅典急進、作戰開始以來三週間而占領之、更據德軍司令部發表、德落下傘部隊二十六日早曉在柯林斯地狹降落、完全將同地方確保、據此則英希兩軍從雅典方面之退路被斷、成袋中之鼠、一方親衛隊精銳、從平多斯山岳難嶮衝敵人之虛、突越巴特拉斯海峽渡培洛潘業索斯半島、對於逃在該半島之部英希兩軍、實行攻擊、各方面亦展開電擊戰及奇襲戰術、巴爾幹戰行將告終結云。

敗退英軍

復遭猛攻

【倫敦二十八日專電】據官方消息、英軍部頃於二十七日下午四時發表官報、申稱「希臘英軍之撤退繼續進行中」云云。（柏林二十八日中華社電）德軍司令部二十七日特別發表、德空軍對由希臘退卻之英遠征軍、敢行猛烈攻擊、擊沉巡洋艦一艘、并對其他二隻與以損害、復擊沉五千噸級商船一隻及

確立指導方針

經濟新體制

軍需工業日趨發展

東京經濟週報所論

（東京二十八日中華社電）據東京經濟週報所載稱、締結日外交史上劃期的日蘇中立條約之松岡外相之歸還過始、各市場均示歡迎外相之市價、新東股票瞬時提高已示現行待望之百二十圓、其爲自去年十一月二十五日以來實隔五個月之高價、其一面因在巴爾幹戰線德軍占壓倒的勝利、及浙閱作戰進展等之反映、至二十四日見於陸軍經理官會議、發表之軍需工業新指導方針之闡明、將對軍需工業之方針、於更應付實情之意味、得財界一般之好感、尤以於今後預料重點會社之同頭、三菱系、日本光學、重工、鋼材、三井系之浦電氣、住友金屬等股票高騰、然至與來與美國對英援助態度漸次露骨化、同時警戒人氣濃化、暫時停滯、自新東股票一圓低落始一律低落。

軍需工場新指導方針　在產業界之新體制、雖未以二十六日舉行發會式之鐵鋼統制會爲發足、對此在戰時物資最大應用者之陸軍、對此響應關於軍需用之合理化軍需工業之指導、採萬全之方策、曾於前年十月公布軍需品工場事業檢查令、因此原價計算之實施與夫自去年七月起、採用利潤算定方式、自廿四日三日間於本省大會議室招集會計監督官並調辦官對軍需工業、闡明新指導方針、而此次之新方針、由亘多岐所有部面、因圖軍需工場之健全化者、卽軍需工場之經營基礎弱體化、將因此防止、一方對優秀工場、因一與以通常以上之利益」、期其經營一層擴充、依右新方針、一躍軍需工場與指導矯正、同時優秀工場、益益發揮特長、又於其半面進行物資勞力資金之能力的活用、即對戰時物價對策、大爲加緊、

（公定價格再檢討）

對右軍需工業、因新指導方針、對戰時最大需要之軍需物資之統制：層高度化、從而一般物價部面亦因此調整、直接以物價問題對策、事變以來、以致全面化、公定物價網、既爲包括廣範部門者、因地方的公定價格之不適正、物資價格之不均衡等、最近物資流動因有不圓滑傾向、中央物價協力會議、擬以五月十五日爲期、從事全面的公定價格之調查、尤關於右諸點加以檢討、而當利以物價對策之中樞的機關、設足之物價審議會、因種種關係其後殆有停止機能之勢、而於一部份該審議會有廢止說、此次將該審議會官制一部改正、該會將其強化之爲純然諮問機關、因闢民間第一線之聲、以經濟各界新人物、任命爲委員云。

德潛水艇活躍

多擊沉英船

長距離砲轟擊英港

北菲德軍進擊英軍

【柏林二十八日專電】德軍司令部二十七日中午公布戰報如下、（一）北非方面德軍在空軍合作下實施反攻、擊退沿開波佐索倫線挺進之英軍、實續南進、是役擊毀敵軍坦克車七輛、裝甲偵察車多輛、英軍數度在托布洛克之突圍咸告失敗、（二）德潛水艇頃在大西洋上擊沉英輪五艘、共三九、一〇八噸、德轟炸機在英倫海區擊毀五千噸英輪一艘、并低飛攻擊英驅逐艦一艘、另一裝載飛機另件之輪船、命中重炸彈兩枚、（三）二十六日夜德機再度轟炸利物浦兩港之船塢、及英國南部及東部沿海諸港、計擊沉領港輪一艘、（四）德長距離大砲、二十六日轟擊杜佛港之船舶、及弗烈奧島之東西時曾襲失四架、又是夜敵機擬襲來佔軍區及北德沿海、并漢堡城之三住宅區、投彈多枚、但戰時經濟及軍事目標均未蒙受損失、人民略有傷亡、德方曾擊落英機兩架。

義軍戰報

【羅馬二十八日專電】義軍司令部、頃於二十七日中午公佈戰報如下、（一）希臘方面、義軍在阿爾巴尼北部及埃比勒斯之掃蕩戰中、又俘南軍希軍官長多名及士兵無數、并獲軍車及軍需無算、（二）北非西利內伊加方面、義軍在托布洛克線退敵軍、并擱毀敵坦車七輛及裝甲車多輛、本月二十五日夜敵機曾來班茄西空襲、防空部隊曾擊落英機一架、英海空軍日前曾攻擊德里波利、據目下所得報告、居民一〇一傷亡、其中義國人民二十餘名、負傷者三百名、（三）東非方面、義軍在金摩擊下英機一架。

德軍總攻英本土

五月初旬將實現

英國運命將決於本年

（柏林二十八日中華社電）預料希臘茲數日內即行最後的降服、德國此後即將在巴爾幹地中海開始外交的及軍事的活潑活動、德當局對於土耳其西班牙、葡萄牙等國、如欲避免不必要之刺激、但對於英國對依拉克敍里亞及西班牙葡萄牙之軍事行動及擾亂工作、則當然不能默認、將來如何發展、實爲人注意之問題、地中海工作之於德國、不過二次的作戰、此項作戰可使用之總兵力、尚不逮德國總兵力十分之一、至於空軍二十分之一而已、合作戰中心始終在英本土之攻擊、有六百萬大兵力待機中、德國從事英本土攻略、依然利用潛水艦及飛行機、採用封鎖戰、德國之準備在四月間即可完成、五月初旬猛烈之封鎖戰即可開始、據可靠情報、自冬至春、急於從事之潛水艦乘組員訓練、四月亦可完成、又潛水艦建造入本年以來、進展極速、假定其數爲二百五十隻、其中約四分之一、七、八十隻、活躍於前線、即有約合以前十倍之攻擊力、一方英國最少限度須有一千萬噸船舶、即依英方之計算、現在勢力不過二千萬噸、由德軍從來戰績推之、擊沉一千萬噸、只需數月、一方空軍基地可免於冬期之泥、飛行機殺着可以自由、故其活躍可加數倍、又飛行機數現已超過二萬架、其威力加倍、吾人將視自英本土至巴爾幹地中海之德國全面的攻擊、在此兩三月間、所收效果程度如何而決定、英國將在本年中崩壞、或其命運決於來年也。

英艦一隻

入美港修理

（華頓二十七日中華社電）二十六日發行之編輯與月版雜誌報、英主力艦一隻因修理而入美國某港、右主力艦係於最近海戰中魚形水雷者云。

希軍總司令

由總理自兼

【倫敦廿八日專電】英國通訊社頃於二十七日中午宣稱、希臘軍總司令柏百古斯將軍、業已呈請辭職、柏氏現已命在克里脫島上、又據消息稱、希臘總理佐特斯古頃兼軍總司令職、同時并擔任軍政部長云。

英首相演說

否認德國勝利

（倫敦二十八日中華社電）恰奇爾英首相二十七日對全英帝國並美國民廣播演說如左、歐洲戰爭之火愈見擴大之兆徵、有波及蘇聯、土耳其、西班牙、摩洛柯諸國之形勢、英國爲救巴爾幹之急、由北阿菲利加選擇精銳部隊、派往希臘、其中半數爲澳洲及紐西蘭兵、從而英國對在北阿菲利加之德義軍作戰之兵力、不出三千、且下最大之急務、在確保西奈伊加之德軍、英遠征軍雖由希臘撤退、然以其視爲德方勝利則大錯誤也、蓋因美國以龐大量之武器供給英國已整準備、彼等之運命雖謂業已決定、但吾未想及現即能擊破德軍、全并非對德軍實力過小評價、蓋在任何地方爲能勝利、則爲眞正勝利、迄將德兵於英軍登陸之上、全即行美國與英國相繫之海上生命線、則德國始能謂爲勝利云云、（寫眞恰奇爾首相）

美卑劣行爲

對英艦隊密作報告

德方對此極爲憤慨

（柏林二十七日中華社電）目下美國惹起激烈論爭之商船護衛實施問題、及美總統關大西洋美國哨戒水域擴大之聲明、正集中各方面之重大關心、傳當地外交界、以其事爲不應直接挑戰、而行密告、卑劣已極之方策、抱有左之見解、依二十四日赫爾諾克斯兩長官之演說及政府首腦聲明等觀之、政府實欲一探對英援助程度出於國民已予承認之諸措置以上、是否尚予支持否耶、哨戒實施以監視船舶行動、通告英艦隊爲目的、例如將德船哥倫布號之所在密告英艦隊、已將右事實說明而有余者也。

伊否認不安

國內頗安謐

【昂哥拉二十八日專電】伊政府情報處、頃於二十七日發表文告、否認外界傳說伊國警察破獲反政府之暴動陰謀、并指陳國內十分安謐、全國民衆願爲政府後盾云。

希駐保公使

將赴昂哥拉

【昂哥拉二十八日專電】前希臘駐保京公使比內奈里斯、頃偕使館人員到達斯塔埠、據稱比氏將轉往昂哥拉、俾先予該地希臘公使拉菲爾、舉行會晤云。

英駐伊大使

晉謁伊總理

【斯德哥爾摩二十八日專電】倫敦電台二十七日宣稱、英國駐伊拉克大使康威里斯爵士、頃晉謁伊拉克總理、舉行談話、席間英大使重申英政府冀希英伊關係恢復舊觀。

保國王出巡

佔領區域市

【保京二十八日專電】保加利亞國王鮑律斯頃於二十七日偕胞弟基里爾巡視馬其頓古城史蒂普鎮、及接近希境之南國斯德倫未脫柴鎮、當地居民咸熱烈歡迎。

羅土兩國間

將增加航運

【羅京二十八日專電】羅馬尼亞伐德來航輪公司、鑒于羅土兩國貨運營業之日益增加、頃通告自下星期一起該公司將規定每星期有輪船兩艘自康斯頓丹駛往斯丹埠、按該兩輪即係「台西亞」號及「迦洛爾一世」號云。

滬僞四銀行

再實行復業

（上海二十八日中華社電）渝僞方四銀行上海分行及上海辦事處、曾自十七日起停止營業、現自二十八日起復業矣。

北菲德義兩軍

入埃及國境

佔領索倫繼續進擊

【倫敦二十八日專電】英軍駐開羅司令部、頃於二十七日夜宣稱、北非德義軍隊業於若干地點突破索倫線、而英軍仍奮勇阻擋敵軍并反攻中云、（開羅二十八日中華社電）英近東軍司令部、二十七日發表德義機械化部隊、前夜由索倫附近敵所突破埃及國境進擊、英軍目下對之應戰中。

埃華孚德黨抨擊

【昂哥拉廿八日專電】開羅消息云、埃及華孚德黨主腦人員、頃在埃及各省會領導埃及應維持其非交戰國態度之運動、各領袖曾更番發表演講、嚴詞評擊英軍事當局之對埃及政府濫施壓力逮捕華孚德黨人物、及英軍在埃及境內所取態度、據稱埃及政府對於該黨要求未予充諾。

樞軸方面勝利

乃確定事實

美國態度不足介意

義大利報重要社論

（羅馬二十七日中華社電）義大利日報主筆蓋依達氏、在廿六日報上責難美國態度、以爲不論美國態度如何、樞軸之勝利已屬確定、其論旨如左：美國宣傳機構已開始活動、美國之宣傳乃欲使人相信樞軸方面擴大戰線後、其準備的兵員及軍需員即行減少、或是安格洛沙克遜之海軍力、不致變化、而且足以支配歐洲、然關於樞軸擴大其占領區域後即可支配所占領地帶巨大資源、因獲得新基地、而得攻擊英軍之有利性一事實、則緘口不言、對於美艦船受樞軸潛水艦或空軍之攻擊時、何時均將沈諸海底亦無可言、樞軸現在靜觀立於戰爭與平和之中間的躊躇之美國動向、該國因此即使直接參戰、亦不能將終局勝利予以變更也。

胃腸的保障！

欲謀身體康健・必須努力加餐・

常吃仁丹！常吃仁丹！

所謂固本淸源・保君胃腸健全・

本報醫藥顧問

林予聖醫師

專門：皮膚花柳科、內科、胃腸病科

特設：戒烟科、產婦科、病室完備

冠縣路五八號　華北醫院

患花柳者注意、來春已到、最怕柳病、請速備服

花柳淸血追毒丸

專治各種花柳新久毒病毒串入骨小便破爛下疳魚口或多年餘毒未淸打針未愈者請速服此藥劃除根本立有特效勝過藥針十倍定價每盒一元加料二元

白濁丸　淋病服立愈・新久毒火淋症一盒立愈每盒一元

青島代售處　金星藥房山東路　太和藥房易州路　長春堂山東路　泉茂永膠州路　泉盛永西鎭汶上路　永世堂奉天路　遠古藥店台東四路　萬和號奉天路　長春堂山西路

北京育仁堂　設在青島北京路大洪藥院內三樓

敏愼正營造廠

承包土木建築工程

聘用工程師曲耀堂執行業務：

計劃、監造、測繪、估價

帳房　寓青島肥城路二十三號　借電話二、四二四二號

印刷

活石寫膠凸版：新式紙盒

眞版：精美日曆

版版版：五採商標

代製銅凸凹版

製造

一・營業科目

青島新民報印務局

青島奉天路二一四號

電話（3）〇〇九一番　一一四一九番　一四二〇番

康勳臣

婦女

（康勳臣製白帶聖藥）

白帶

當日見效　兩盒斷根

康勳臣

花柳淸血消毒丸

專治花柳傳染諸症便毒下淋五淋白濁魚口便毒楊梅毒疥身起紅斑紅點一切血毒不淸

康勳臣

婦女通經化血丹

專門妙藥化病仙丹專治婦女經閉不通三五個月經血不見氣聚血塊七癥八瘕肚大成形

青島總代理　天津路　電話2三八六六　2六〇九號

康勳臣

調經養血鳳凰蛋

此藥專治婦女經血不調月經提前錯後或多或少血色不正

康勳臣

固精補腎丸

夢遺滑精　腎虛早洩　一盒即愈　三盒斷根

價目每盒一元五角　每打十五元

參茸百補腎中靈

花柳淸血排毒丸

總經理　福海藥房　青島黃島路

代售處　健民藥房天津路　長春藥房石村路　泰和堂東鎭威海路　新民藥房天津路　仁泰藥莊滄口大馬路　太和春金鄉路　同德堂台西鎭一路

地方新聞

治體教於一爐 加強新活力
魯體協分會正式成立

濟南通訊 新民會山東省總會與山東省公署教育廳、共同聯絡籌備之華北山東省體育協會分會結成式典、經多日之縝密籌備、一切早經就緒、日前上午十時假山東省公署大禮堂、舉行隆重之結成典禮、事前並函請日華各長官及各關係者屆時參加指導、是晨九時許、日華各機關長官、各學校校長、學生、各體育專家、各體育關係者、即陸續到會而唐省長、河野機關長、西田顧問官、各廳處長、朱市長、王警備總隊長、暨二十一團長等亦先後蒞臨、共到有四百餘人、至十時宣告開會、一同入場、全體肅立、合唱新民會歌向國旗會旗行三鞠躬禮、首由新民會省總會教化科長谷祝三致開會詞宋金棠報告籌備經過、山東省長兼山東體育分會長唐仰杜致表職員名單、谷科長祝三朗讀分會結成宣言、唐會長就職致詞、河野機關長、西田顧問官致訓詞、朱市長致祝詞、教育廳第三科長梁咸中致閉會詞後、各長官領導高呼口號、(一)萬歲、(二)唐省長領導高呼大日本帝國萬歲、(三)朱市長領導高呼華北山東省體育協會萬歲、呼口號畢時已十時、全體攝影、茲將職員名單、結成宣言、分別錄下。

「職員題名」

會長唐仰杜、副會長郝書暄、西崎敏夫、顧問河野悅次郎、西田井一、王霽洪、朱桂山、參議、俞康德、張星五、洪維屏、李秉容、程容、豐田神尙、高橋健太郎、瀨戶口英夫、中務保二、劉文國、近池利勝、徐叔繁、尾坂武雄、評議員、梁咸中、池上至、大越國治、段振邦、張鳳亭、楊玉泉、徐昌言、唐昌明、賈資厚、兒玉文之助、姜慶榮、平川張衍均、米田浩三、由步賢、姜學海、綦宗杰、胡秀峯、馬進良正、理事長、谷祝三、常務理事、朱金璽、陸斗生、張懷霖、今西昭、潘鴻祥、理事、吳培之、谷昭、劉晉之、鄧寶媛、李鐵卿、周心齋、劉曉初、蔣則春、甯偉民、王通健、王志安、王靜波、鄭仿儒、張茂林、李繼章、謝駿聲、郭士英。

「大會宣言」

山東省於民國二十八年五月、隨華北新民體育協會之誕生、而結成省支部、今則順應華北體育協會之新機構、而結成省公會、兩經寒暑、遞演滄桑、當茲改組結成之際、敬謹宣言、以昭教育界及社會各界人士、回憶山東省支部時間、以經費拮据、未能積極推進體育事業、即華北新民體育協會亦抱有同慨此爲勿庸諱飾之事實然其最大癥結、不在經費之支絀、而在機構之不健全、運營之不圓活、華北新民體育協會有鑒及此、遂致力於機構之革新、爰本府會一體之主旨、置體育協會於華北政委會、教育總署之運營、於中華民國新民會之指導、而改組結成今日之華北體育協會、本分會之改組結成、亦即順應華北體育協會之新機構也、於茲進言籌備之經過、山東省公署隸府三年、凡百建設、莫不精勵圖治、專就教育而言、亦復突飛猛進、日起有功、雖教育經費萬分拮据、而對於教育行政之體育行政之體育部門、猶盡其所能、歷年舉行春秋兩季中小學運動會、此爲社會所周知、而對於全體體育之綜合指導、普及推行、尙在計劃起案之中、未即實現、故此次准教育總署之公函、即飭由教育廳王雪科、與新民會山東省總會洽商事宜、幸於短促之期間、本府會一體之旨、賴各學校當局之贊助、體育教員及體育名流之合作、而於今日舉行結成式典、各方之支援、固爲可貴、而要亦本分會之爲各方所期待有以致之也、自今日起、本分會結府會爲一體、治體致於一爐、加強新活力、展開新姿態、而共同培養發育山東體育之新生命、瞻望前途、無任欣榮、按本分會之真質、爲山東省運動競技之綜合指導機關、自來三育並重、體育即教育之一大部門、敢非教育界體育界打成一片、莫收綜合指導之效、而本分會之使命、則在推行新民體育、發揚新之精神、尤非府會一體、政教兼施、難觀綜合指導之精也」、最後願更進一言、所謂新民體育者、即新民精神之體育也、所謂新民精神者、即中和之王道精神也、我國之提倡體育、亦既有年矣、而倡言體育救國者、亦既有人矣、然試觀已往之體育、不過襲取西洋之皮毛耳、不過造成少數之運動員而已耳、甚至不講道德、浮囂叫囂而演成偏狹民族主義觀念之流弊、唐君知運動會乃體育之興奮劑、而非體育之太平樂也故本分會今後之工作、惟在推行使本分會之使命、推行新民體育、發揚新民精神、而綜合指導運動競技、惟期統一、惟期普及、惟期能鍛鍊健全之身體、培養健全之精神、而以我東方固有重中和王道精神、內而復興國家民族、外而建設東亞新秩序、他非所知、抑亦不敢知也、謹此宣言、伏希鑒察、中華民國三十年四月二十六日、華北山東體育協會分會。

本報主辦青島女學生訪日使節團日誌
遊日光名勝
溪流飛瀑風景極幽美

(續)

(四月十九日蕙秀華記)早晨六點以前就都起床了、嗽洗完畢後、出第一大飯店、自新橋省線電車站乘電車至上野、車行不過二十多分鐘就到了、下電車後轉向火車站、這時也不過剛剛七點多鐘、上日光去的車是八點二十七分開、按理很可以利用這個時候到飯館去吃早飯、但是因爲現在日本的食堂、都有規定的時間、早飯是自八點起、那麼若是八點吃早飯、八點二十七分的車就要趕不上、所以一行只好餓着肚子上了車、在車將出發的前有小販提飯盒子到車站叫賣、才解決了我們肚餓的問題。

車開後如狂馬馳入野原、行速如飛、沿途處處有山泉美麗之風景、櫻花盛開、蒼松青翠、加以滿地綠茵、與小泉碧水相映、淸雅之態、無與倫比、我們幾日來在東京市內每日高樓大廈、繁華街市爲伍、現在突然看到這種美景、個個都歡喜得忘形、不但不感覺旅行中舟車之苦、反忘却數日來的疲乏、也不知道在甚麼時候、都聚到一起、車上的每一條椅子、是只限坐兩個人的、但是我們卻十幾個人擠到兩條椅子上、高聲歌唱起來、唱完一曲又一曲、多唱的是電影裡頭插

曲、喉音最好的要數安郁璉、歌聲淸脆音點上、幾使我們忘却了身子是在火車上、這時候祝壽溥和史有餘兩個人忽然興發、高聲唱起汾河灣中薛平貴與王寶川的大段對口西皮來、每一句的尾聲裡都加上了讚美的掌音去代替過門的音樂、給這輛車添了不少的餘興、車中的旅客除去我們以外、都是友邦人、日本人聽中國戲當然聽不懂的、但是他們和她們也都好像感覺到特有興趣是的側耳細聽、當每一句終了我們拍手的時候、他們和她們也都鼓掌、表示爲我們助興、這樣快快樂樂的一路歌唱着、車行約三個多鐘頭、十一點四十五分到了日光車站、踏上到日本後風景名勝地區旅行的第一步。

「日光」位置栃木縣上都賀郡、是一處以天然美及人工美雙方而被稱讚、並聞名海外的名勝地區、同時近來又被指定爲日本帝國的國立公園、堪稱世界第一風景名勝地。該地區以男體山爲中心、與日光山彙峯巒相連、其間有溪流、有飛瀑、有湖沼、有溫泉、再加上以人工美而誇耀的東照宮廟社、每一個地方的蒼松老杉、都能代表天然秀麗。

我們下車後出站轉乘上馬返去的電車、爲車後首經一架大橋、這架橋名叫做「神橋」、橫架在大谷川上、長約九十丈、寬約二十四丈、木製塗朱、古代勅使及進供使者參拜神社時、由此橋而渡、建於千二百年前據傳說那時候有個勝道上人、當他初登該山、大谷川的水流得特別的急、神佛念其心誠、才由深沙大王放出青紅二蛇、化成這架橋、道勝上人才得渡過大谷川登山參拜、所以昔古的時候、管這架橋叫做「山管蛇橋」直到現在還留下「蛇王權現詞」的古蹟咧。

橋側立有一尊高大的銅像、像者是在明治維新的時候、日光不幸遭遇兵火之災、當時有位叫做板垣退助的軍參謀、出盡所有之力、才使日光得救、後世人爲了稱頌他的功德、才在昭和四年秋季建立了這銅像。

渡過神橋、電車馳入野原、沿途高山俊嶺、青松綠杉、風景的絕色、使我的這隻禿筆實在無法形容、車行約一小時、到、座山的山根、這地方叫馬區、由馬返下車坐爬山電車、到山頂改乘汽車到中禪寺湖所旅館、少憩進午餐、開始參觀各名勝。

出旅館先到中禪寺湖、湖位於男體山南麓千二百七十一米、湖水碧綠、爲日本有數之美湖、同時又是日光中心區的風景優勝地、東西六公里半、南北一公里八、面積共十一平方公里、湖水最深處、約百七十二米突、南面突出八丁出島之半島、西歸上野島、風景雅致、湖中自古傳說並無魚類棲息其中、但近來帝室林野局曾以該湖做養鱒的事業、所以若是到湖畔的旅館去吃飯的話、便可嘗到鱒的美味、湖之東岸有寺院一座、那就是中禪寺、據傳說是延歷年間(一千一百五十餘年前)勝道上人創建下的古刹、刹內有千手觀音的神像、高五米突半、爲桂木所製、俗稱立木觀音、被政府指定爲國寶。

由中禪寺湖內向東走不遠、到華嚴瀧。中禪寺湖內的湖水自中宮祠轉流到這裡、由男體山的岩石直衝而下、流入華嚴瀧、高約百數十米突、水流時水聲如雷、爲日光之第一名瀑布、可惜我們到這裡的時候、恰逢湖水減少、所以未能一覽這名瀑布的實景、確引爲遺憾。

午後三點由中宮祠登汽車按着來路回馬返、由馬返仍登原來的電車回至神橋車站下車跋步登山參拜東照宮(別名格官神社)是祭祀德川家康而設的、當德川家康於元和二年四月在駿府(靜岡縣)薨去的當時、遺骸本葬於久能山、轉年(元和三年)三月德川二代將軍秀忠、建靈廟於日光輪王寺境內、德川家康氏的遺骸就由久能山移葬到那裡去了、後來三代將軍家光親自出金(約現在三千萬圓)於寬永十三年(三〇四年前)而建築此社殿、輪奐極美致、爲內外人所共歎賞、日光名勝之最主要部份、建築完全顯露桃山時代以後德光時代之精神、並且現在全部已被政府指爲國寶、社殿全部塗朱、施以精巧之彫刻、宏麗美壯、偉大可觀、不愧名勝的稱呼、我們到裡頭參拜完畢後辭出登車返回新橋區第一大飯店、一日的疲乏、吃過晚飯後就一頭倒在床上睡着了。

寫眞說明(上)日光高架電車(下)中禪寺湖畔

津浚濼將駛塘沽 開始疏濬作業
協助新港建設工作

天津通訊 天津市以地勢低窪、且爲九河下游、平日對於防禦水患只賴高築堤壩、而各河淤塞日久、河床深度日益淺狹、夏秋之季、水位因而漲高、每釀災患、前年演成本市空前巨災、經建設當局之總動員人力物力、修整潰口加高堤防後、年來始告無虞、惟徒事堅強堤壩等工作、似未能爲治水對策之完整、復鑒於水運業務展之重要、爲使現任何船舶俱能直達天津以繁榮理想中之大天津市起見、天津市建設工程局根據其建設天津大都市計畫、決著手海河等各河及大沽口等處之疏濬作業、使海口及各河之淤塞揚起、河道加深、各項船舶既可暢行以利水運而復可挖取大量之淤泥、填墊各處地、如是天津地勢變高、各河容水量增加、水位減低、當能徹底完整之治水對策、永絕市之水患、爲擔負此項龐大疏鉅之工作決非海河工程局原有之數艘小型挖泥船所克勝任、該局爰特於前年十月向日本東京理立會社購置電力唧筒式浚渫船一艘、經於去年運來華在津市卜水安裝全部機械後、總工期共費時一年六個月、刻已全部竣工、除已於二十三日舉行竣工式典命名爲建設號外、該船即將於日內駛赴塘沽、首先協助新港建設工程、次則擔當海河全河及大沽口等處之浚渫作業預計五年內可使海河全部疏濬至理想之境地、該船長三七公尺、寬一〇、四〇公尺深二、六〇公尺、重三〇〇公噸、排水量爲五、〇〇公噸、船上裝置爲最新之電力機械、其各部電動總馬力數爲一二二五馬力、其全付機能爲掘泥填埋容量每小時三〇〇立方公尺、掘泥可能之最大水深爲水面下九公尺送泥管之最長可能距離、爲一〇〇〇公尺、該船堪爲現今華北最大之浚渫船、目前開始工作後、於建設大天津市之全部計劃中佔極重要之位置、而於繁榮天津、永絕水患兩項功業上、更爲極堪期待者、現該船已由建局聘請大阪商船技師河田氏充任技術長、統率海河工程局職調之水手十四名、服務於該船管理全部行駛及作業等事務、將來將委派華人船長、刻正在訓練中云。

津縣定期舉行 春季掃除
促進公共衛生

天津通訊 天津縣公署以現屆令春天氣漸暖、正各種毒菌生殖之時、當其發育初期、如不予其剷除消盡、一任其蔓延、而爲傳染之媒介、實於人民之健康、影響匪淺、茲爲掃除汚穢、保持淸潔、以重公共衛生起見、頃特令舉行春季大掃除、並着由各區分所長監督等會同當地聯保主任鄉長副積極督飭各該村村民一體動員、認眞辦理、並先期演講淸潔之意義及利益以廣宣傳、喚起一般人民之注意、俾使努力實施、藉收宏效、至屆舉行之日着由警所派人分赴各區巡行檢查、以定成績之優劣云。

濟市署籌設 模範自治區
調查西南鄉區實況

濟南通訊 濟南市公署、爲謀市政之進展、特飭社會局、於近準備中設置本市模範自治區、關於該區西南鄉區、各坊實際狀況、令飭區聯會、轉令該 區長、剋日詳細具報市署、以資參考、茲將其主要塡報事項錄下。(一)區坊長姓名、(二)所轄街道及其大略面積、(三)戶籍人數男女分塡(四)農業方面之旱田之面積、主要生產情形、水田之面積、及主要生產情形、(五)工業方面、工廠及其生產情形、工人數目、及其生活狀況(六)商業方面、商業數目、一般營業狀況及公私學校數目(七)公共場所機關寺廟、其他各項、並本坊公款、公產、及財源、住民、信仰、類別、貧民主要操業、地方有聲望士紳等、市署奉已訓令各區會遵照云。

濰縣公署三週年 開慶祝大會
並有高蹺等雜耍助興

濰縣通訊 日前爲縣公署成立三週年紀念、是日午前十時在縣署前廣場舉行慶祝儀式、計到參加者爲中日各機關暨各團體各學校區長鄉鎮長民衆二千人、熱烈舉行、首由邱縣知事致開會詞、織田駐縣皇軍部隊長及常道尹相繼致訓詞後、即攝影遊行並有龍燈高蹺旱船等雜耍、一時熱烈非常盛況空前云(開會詞及大會宣言另錄)

「大會宣言」今中華民國國歷四月二十五日、爲濰縣縣公署成立第三週年紀念日、時則桃李盛開、風和日暖、閭閻安堵、民情熙熙、邑人士紳、相與額手同慶、以爲縣公署機關、乃全縣治安強化之樞紐、人民生命財產所寄託、際茲誕生之良辰、宜修慶賀之令典、於是衆議僉同、而有三週年紀念大會之盛擧、維時少尹承之是邦、已十閱月於茲矣、忝膺井任道尹常公之後、亦步亦趨、不敢修言、樹惟向觀事變以來、吾濰人民之戰禍 慘酷遭焦土之厄燼、全縣區域、淪於無政府 態、如水益深、如火益熱、幸賴我友邦皇軍各部隊、仗義興師、來解倒懸、地方賢明士紳、出而組織維持會、宣力領導、文持危局、前魯南道尹方公參意興革、議復縣制、乃由縣維持會、一躍而爲縣公署、由此治安逐步明朗、人民安居樂業、實拜皇軍與創立諸賢之賜、故三年前之今日、實爲吾濰縣政機構一大轉換期、此在縣政史上是最值得紀念之一日、少尹代表全體職員、躬逢其盛、値此劃期時代、既以實過去之檢討、益以勗策勵於將來、語云、前事不忘、後事之師、自今以往、益當振刷精神、勉爲本公署機關服務、總期地方治安強化效率、與模範地區工作、同時充分發揮機能、日異月新而歲有不同、一人有一人之努力成績、一年有一年之驚人進展、同心協力、共向建設東亞新秩序之坦途、踏步邁進、以完成本縣公署所負之重大使命、是則今日開紀念會之深切意義、而與全體職員共同諸勉者也、謹此宣言。

「大會開會詞」

今天是本縣公署成立三週年紀念日、在濰縣縣制沿革上、是極有歷史關係的一天、承友邦部隊長官暨道尹親訓致訓、各機關代表中外來賓、熏然滋止、實覺得無限光榮與感激、溯自本署成立以來、中間經過的週年、第一週年、是維持會改組後、縣政推進工作開始的一年、第二週年、是本縣編入模範縣後、模範地區指導工作開始的一年、到了第三週年、就是由魯南道改歸來濰道管轄、國民政府及華北政委會成立週年紀念後、治安強化運動工作開始的一年、此三年中之過程、一年有一年的過去成績、一年有一年的紀念價値、都經過歷任諸賢艱苦卓絕、創造於先、少尹蕭規曹隨、學步 後、迄至今日、無論民政財政建設教育各方面、年年比較、均有顯著的進展、這是最値得紀念的、今天敢代表本署全體職員、誓在中外各官憲所領導之下奉公盡職腳踏實地做去:將三個年來繼續不斷努力的(一)縣政普遍推進工作、(二)模範地區計劃工作、(三)治安運動強化工作、以及保甲制度之精神運用、警察警備之加强訓練、減共淸鄉對策之實施、區政之整理、產業之開發、社教之普及、暨其他種種必要工作、實心實力、勇猛邁進、以造成一個全省全道模範縣的模範公署、所達到吾人所懷抱得與東亞的一種信念、才不辜負各中外長官與全 紳商父老對本紀念會殷殷期待的盛意啊。

津特三區至英界 修地下隧道
繁榮新市街意義重大

天津通訊 根據建設天津大都市方案、爲實現新市街及原有市區繁於相稱繁榮之境地、而計畫興築之津市地下隧道、其一爲自特三區至英租界、一爲自特特四區至小劉莊、經建設工程局之籌劃安善、刻已決定於今年內着手先與特四區至小劉莊之一線、依次再着手於特三區至英租界隧道之興建、此項地下隧道爲現代都市之必要設備、歐美各國及友邦俱以之通行地下電車、極稱便利、日本最近建成開通之關門隧道尤轟於世、津市所擬建之上述兩隧道、雖無如日本海峽之隔、然二者俱爲白河之對岸、完成後其價値及功用固極顯著、將來並擬同時敷設地下電車、於增加兩岸間通口賴法國橋連絡之交通上、及減低租界價値之意義上、實極爲重大、刻開通地點已經該局勘測等、亦經該局籌備竣事、聞近期內即可開始施工興築云。

濟南市物價 均一致跌落
商家受損失民衆稱慶

濟南通訊 年來生活程度、一天天的高升、好似海暑天氣的寒暑表、紅色的水銀柱隨了溫度的增高而上昇、主要的用品漲價、一切的物價也隨了增漲、民衆的生活、都感到迫促、最近、尤其是近一兩天以來、濟南市的物價一再跌落了、尤以布紗等類爲最甚、先以金價而言、各價多是隨了金價的升降爲標準從前金價漲到四百多元、從京津兩地的金價告跌後、濟南金價仍然保持了四百元的紀錄、不料京津一落再跌的降下來、濟南也不能再抗衡、價也隨着落下來、現在落到三百四十元、至於棉紗、十六支的落到一千元、布疋漲到四十元、現在降落到三十四元一疋、還有雞卵、一個月以來、迭次跌價、從前漲到一角錢一個、現在降落到四分五一個、以上主要的物品、都跌價的下降、其他的物價也隨之降落、這種現象、各商店固然受著相當的損失、民衆都得到很大的恩惠、各地的治安穩定了、一般民衆的生活程度隨着下降、這是使人多麼欣的事情。

內政部化驗許可證成字第一號

國立北京大學醫學院檢查化驗鑑定合格

北京衛生局註冊第一號 天津衛生局立案字成第七十號
上海衛生局立案衛字第廿二號 青島衛生局批准立案第四號

商標局註冊立案……全國各地方政府註册

去痰精

■萬病皆由痰作怪……願君速服「去痰精」!

■購藥時請堅決指定要「去痰精」以免誤購他藥!

▲白痰傷肺…黃痰傷脾
▲紅痰傷心…青痰傷肝
▲黑痰傷腎……

此藥味美易服、大人小兒孕婦均合用、逢痰化水、或嘔出、或隨大小便排出、痰涎去盡、身體即可轉弱爲强、永保健康—人身有痰、如鐵有銹、有痰不去、終必受害、望患者注意。

—各埠經售處—

青島▲山東路廣東商店、長春堂、福順泰、宏濟藥房▲四方路華豐氏藥房、建美藥房▲黃島路光記藥房▲易州路新中國藥房▲天津路德東藥房、鼎東藥房、膠東藥房支店▲山西路長春堂▲北京路長春堂、膠東藥房、天合盛藥房▲金城路太和春藥房▲冠縣路華北藥房▲膠州路松江東洋堂▲台東三路濟陽藥房▲威海路共和藥房、大生藥店。▲滄口人和藥店、同義堂

濟南 [illegible]

煙台 各大藥房 威海 各大藥房 周村 [illegible]
濰縣 [illegible] 博山 [illegible]
坊子 [illegible] 膠縣 [illegible] 高密 [illegible]
濟寧 [illegible] 德州 [illegible] 東昌 [illegible]
棗莊 [illegible]

【華北各埠、到處有售、限於篇幅、不能列擧、好在各埠報紙、不時均有廣告刊出、惠顧諸君、在各埠均可參閱也】

青島特別市醫師公會

產婦科 內外科	中久醫院	張達三	江蘇路八九號	電話2三八九四
產婦科 內外科 花柳科	高大夫醫院	高內安	肥城路八號	電話2五八九四
皮膚花柳科 內外科 產婦科	華德醫院	劉信齋 張倂瑜	武定路二七號	電話2四八六八
內外科 兒科 皮膚花柳科	齊定鈞診所	齊定鈞	安徽路三〇號	電話2七七五九
產婦科 內外科	海濱醫院	吳龍驤	山東路一八號	電話2五三六三
眼科	瀛民眼科醫院	童拯民	平原路四七號	電話2八七三五
小兒科	清和小兒科醫院	張子惠	湖南路七〇號	電話2六一一六
內外科 皮膚科	錫九醫院	高錫九	四方華化路一三三號	電話3一七五九
內外各科	柏林醫院	張濟卿	肥城路五七號	電話2三三五九
耳鼻咽喉科 皮膚花柳科 內外各科	桐林醫院	張子琴	東鎮丹陽路七號	電話3一三九六
神經精神科 皮膚花柳科 內外各科	耘蓬醫院	王耘蓬	禹城路一〇號	電話2五七〇一
內外科 皮膚花柳科 X光線科	壽康醫院	丁介眉	湖北路四號	電話2五二三二
內外產婦科 皮膚花柳科	子通診所	楊子通	湖南路一三號	電話2五八三八
內外產婦科 皮膚花柳科	太平醫院	張穎軒	台東四路一七號	電話3一七一八
內外各科	遠程醫院	吳天任	膠州路一六四號	電話2七二三
皮膚花柳科 內外婦嬰科	光陸醫院	金恆生	山東路三〇號	電話2六四六六
內外各科	高齡醫院	闞裔齡	安徽路三三號	電話2八五六四
眼科	濟同眼科醫院	李同濟	天津路四四號	電話2七四三九
皮膚花柳科 內外產婦科	健康醫院	孫儒泰	肥城路四七號	電話2八八六〇
內外各科 花柳科 專門戒煙	福民醫院	司福連	平度路一七號	電話2三七五六

戒煙 黑白毒品 七日斷淸

本所運到大宗最新藥品、注射、內服、皆用淸毒納、治療、無論烟癮大小限一星期、完全戒淸、戒除期內、不誤工作、戒後檢驗血液、絕無毒質存在、擔保永不復發。

痔瘡

治療方法、新穎完善、專用祕方治療、便痔、漏管、自然脫落、決無刀割、火灸、結紮、等痛苦、無論幾年近日、內痔、外痔、脫肛、便血、裂創、及一切肛門等症、一概包治、毋需割開、行動自由、並不妨礙各項職業。

濟衆診療所 山東路北首一〇〇號

贈品

箭刀老牌洗衣肥皂 去垢最速 經濟耐用

一塊風景香皂一塊 照舊奉贈

二批到貨成本太高

特價每元五塊(每人限購一元)

永泰昌 青島李村路三三號

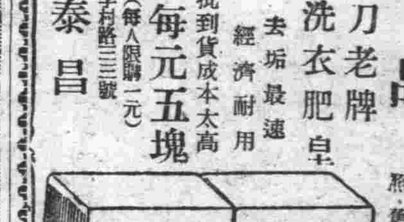

腳濕在起始氾濫的時候如果治療不當必致寸步難行「康膚露」是治腳濕公認最靈驗之特效劑請試用之這腳的問題便可很速的解決了

本市及外埠各大藥房均有出售

裝璜 大瓶 中瓶 小瓶

青島南洋大藥房總經理

照常吸烟 見烟自煩 三日見效 十天斷癮

精神戒煙

▲廣告欺人▲天誅地滅▲限期戒絕▲保無痛苦

本品已經呈請中央禁烟委員會及衛生署化驗 [illegible]

青島總經理 北京天合益藥房 濟南張暨子藥房 路 電話一、三八六六號 膠縣宏大藥社

鍼灸按摩專家田達義

統治內外婦兒各科

純以古法針灸、新醫理見解、而以毫針施術、專治有効時令病、霍亂、中風、不語、半身不遂、吊線瘋、羊角瘋、鶴疾、泄痢、嘔吐、消化不良、積聚、疝氣、頭風、眼疼、心腹痛、牙疼、耳聾、喉蛾、手足麻木痠痛、各種癱疽、疔瘡、瘰癧、婦人月經不調、赤白帶下、治症繁多、無不迅速奏効、兒科百病、專以推拿手法、或助以針、收効尤速

上午九時至十二時門診五元
下午二時至五時出診十元

診所暫寓滋陽路南頭19號 費縣路轉角

北京 針灸醫士 楊道眞 改訂診例

掛號:預先掛號將診費如數繳足再爲挨次施術治療
時間:門診上午九時至十二時 出診下午三時至六時
診費:門診十元出診五十元途時加倍車資在外
優待:困難者酌減赤貧者免費
診所:暫設青島觀象一路一號

販賣瑪自達電燈泡廣告

各種電燈泡	眞空電燈泡10—12.5W	一個	[illegible]
	眞空電燈泡 20W	一個	貳角五分整
	瓦斯入電燈泡 30W	一個	叁角整
	" 40W	一個	叁角五分整
	" 60W	一個	四角五分整

其他電燈器無不俱全

青島新民報事業部啓 山東路六號 電話二、四一八三號

新聲

學徒

志文

學徒生涯、我在以前認爲這是無上光榮的事業。學徒滿期可以當經理作財伐、所以我會經表示願意終身從事商業、然而時至今日我眞感覺有些頭疼了。

本來經理與學徒之間同是一樣的人、爲甚麼他媽的「喂」！「唉」！那種粗聲大氣的喊咱、掃地、倒茶、抹桌子、握夜壺舖被窩。難道我學徒的就沒有個眞名眞姓嗎！

說起來眞有點兒慚愧、想當年咱在黃金似的學生時代時、說不定甚麼時候一聲號令驕合起床三五成群打教員、罵校長、毆同學那時誰不稱咱一聲「小霸王」。誰知上蒼不佑、家道中落迫得我棄甲丢盔赤手空拳跑進了這家「實號」裡作學徒。當經理的那能體諒咱的一切。只是靠武裝威、朝咱吹鬍子瞪眼、他那能把我「學徒」的放在眼裡呢！

如今我「學徒」的腳是踏在……威猶在然而「既處矮簷下何敢不低頭」。夫復何言！

我在失學之後、恨不得能在二十四點鐘以內找點事情作、結果費盡唇舌求親告友好歹才找上了這點兒管吃不管穿每月淨支五塊錢的小「學徒」生涯。我本想將胸脯一挺、大喊一聲「老子不幹這五塊錢的小「學徒」」。可是一日三餐難忍、只得暫忍虎威、勉強接任擇吉「到差視事」。然而偶一轉念、咱不論錢多少吧。說不定咱有朝一日神靈保佑、呆上過年兒半載的咱也會熬上個經理幹幹。於是懷了滿腔的希望而走進了這家「寶號」中。

「到差視事」的第一天、介紹人彭先生首先領我面謁這位久慕大名而未曾晤面的夏經理。

轉彎抹角轉眼走進了門倚大書「經理室」的屋中。老彭慌忙脫帽用指一點「這位就是夏經理」。

「啊！經理！經……經理」、我喊着也來了個九十度的大鞠躬。誰知、誰知這傢伙將眉一抬「翁」了一聲。「坐下吧」！老彭接着說：「經理！我給您薦來了一名學徒、您看怎麼樣」？「好、好」、他把眼一瞥將「八」字鬍一撚說「都請坐吧！嘻嘻！沒有外人不要客氣」。

「多謝經理」我轉身退在一邊隨着他的指示。這才坐了下來。「您姓甚麼！住在那裏」？經理很舒服的安然的倚在沙發裡、像審訊囚犯似的盤問着。

「我姓董、不瞞經理說我是個學生、在家裏沒法生活所以才跑到這裡、我住在這位彭先生的家裡呢」。

「好啦、當學徒可不比當學生一樣、必須守鋪規、要好好的幹活」，他顯然擺出了一種經理身份的口吻。

「是的、那決錯不了、以後還須請您老人家多加指導」我肅恭恭然的回答他。

經理先生彈了一下煙灰又繼續說下去、「本號的薪金原是很低微的、不過這年頭人多浮於事、找事情是很難的、這彭先生再三的推薦設法子所以我才准許您的呵」！看他的意思真有些難乎其難、我本想拂袖揚長而去、碍於情面只有忍氣吞聲。

從此我脫卻了制服皮鞋、換上長袍一變而成了一個十足的小學徒。

早晨、我學徒的照例要比經理早起床一個鐘頭。工作是掃地、抹桌子、刷地板、說也奇怪、地板是越刷越不乾淨。光這一套工作自上在十天挨罵不下有八次之多。有一天經理先生正在提高了喉嚨喊、「喂」！來來倒水哪！我握定了地板刷慌忙一摔、正巧「出溜光鑑」一下碰在茶几上、茶碗與茶杯一齊紛紛落地、我慌忙彎腰去拾、刹那間消息傳到了經理面前、誰知經理先生搖幌着身子走近了我的面前、皂白未分就是迎面一掌。「他媽的、這小子不堪造就了、滾去吧」！

未出三十分鐘、經理先生下了逐客之令、眞是一瓢冷水澆心、他媽的！我學徒的活了這二十年難道還再挨打嗎！憑我堂堂五尺男兒漢、苦讀寒窗、所謂受過中等教育的結局、難道每月就賺這五塊錢而止於此嗎。於是一怒之下、而見經理、一訴苦衷請從另聘賢能、結果他開除、我辭職。好！好！老子決不在乎、而今我又走上了失業的路途。

江南草

吳奈

當芳草萋萋的綠到江南、南國的春光、又展開一幅明艷的油畫。我們還沒有冷熄的友情、早隨着草色綠到你的身邊。朋友、你面對着江南的春光、可會懷念起勾留北地的友人嗎？你可知道？我正在深深的懷念着你。我在這大地的邊沿、悵望着天涯的雲樹、我眞想借着自由的燕子、把我這段懷念的情緒、飛送到你的面前、讓你嗅一嗅我們眞摯友情的氣息。但、這不能夠！我只楞楞的猜想着江南的春色、以及流浪風塵中、你年來生涯的近況！

朋友：請你不要驚異！我是你的朋友、並且、還是你最要好的朋友。二年前、我們倆曾經在漂流中、作了一次密切的接觸、從歡笑裡建築起我們的友情。被你號稱「紅皮汽車」行里的老板、那不就是我嗎？關於我的眞實名字、現在我還不想實然的告訴你。你可以用思想在記憶圈邊探求。我有着一條浪漫而豪放的性格、一顆充滿了熱情的童心；以及一頭蓬亂的長髮、瘦長的面孔、細小的眼睛、宏亮的音調。

二年前、那是和現在同樣的一頁春天。那時、我正在小鴿籠里生活、一字字的綴着我枯乾的腦汁、寫着我要拍賣的小說。意外的遇見了你、我們的兩顆童心、一時眞摯的結成一起。每天、我們在小房間里、自由的談笑着。很坦白的、暢懷着、眞誠的握手。我們的小樓、窗子是靠近著海的。一開窗、海完全收入我們的視線。夕陽投過來和我們接吻、帆影輕輕的撩動着我們的詩意。我望着海、頑皮的叫你「小妹。」你、的臉蛋紅紅的、老是「幹麼呀、幹麼呀」的叫着。你的態度、流溢着無限的活潑、天眞！

有時、我們在燈光如晝的夜間、我隨你走進春色撩人的「北里。」當時、我們的動作、是瘋狂的、浪漫的、我們永愛着姑娘們的美麗。那是多麼富有詩意的夜呢？那姑娘的名字、我還清楚的記得、她叫鳳春。她的歌、是挺清脆的。你瘋狂了！在你連番的催迫下、我曾經替你給她撰了一付對聯。我至今還沒有忘記：「鳳鳴仙子舞、春台春色美人嬌、」你歡快的笑着、春風蕩動了你的心弦！

你、最能深刻的記住了的、該是櫻花路上的徘徊、噴水池邊的小會吧？那天我們舉行了一次精友游園的盛會。甜笑的櫻花、還都沒有凋殘。煖煖的陽光、浴着殘草成因的園地。風是香的。朋友們的笑聲、在陽光下的香風裡飛盪着。在那天、我和你伴着瘦丁、在櫻花下會見了許多的朋友。給予我印象最深的、要算焦魯夫、王雲羽、他們和你有着同樣的和悅。那天、紹文所拍的游園紀念照片、我珍重的保存着；爲了紀念那生命史中的一頁、更爲了紀念你我深厚的友情。那上面、有着你一幅可喜的微笑。

但、現在呢？現在的春天、已經不是二年前的春天。往事、烟一樣的消散了，它只在我的腦海中、殘留下一星不滅的淡影。二年來的日子、飛逝得過於迅迅、我們、應該如何的珍惜寶貴的時光？在這段悠長的時期里、我們並沒有再次的會面；甚至、連通信的機會也沒有抓到。朋友、你可知道？包在七百多個日子里、我在時刻的懷念你嗎？

在二年的當中、我聽說你曾經過東方巴黎的上海、黃浦灘頭印下了你的踪影、你在那里、我並不是不想給你寫信；屢次的、提起筆枝又立刻放了下去、這因爲、你的地址我是不知道的。後來、我又聽說你從大上海回到故鄉北京、不久、朋友們又在傳說、你還沒扎翅膀、便飛到六朝金粉的新都、朋友、你是健壯的小鳥、能夠自由的飛、自由的歌唱、在南國都城繁華的懷抱里。我料到：你的生活是充實的、從人生的舞台上、該獲得了多少寫作的資料？我羨慕。在我的主觀見解里、認爲一個少年是應該投到寬大的世界里飛翔的。然而、我眞不及你。正因爲我有着一個古老的家、就是它、養活了我、却也困住了我。我憎恨家、決不能躺在溫室里做夢。自然、人沒有野心和勇氣、將來決不會有什麼成功！唯有流浪、它能給予人許許多多的益處、流浪的生活、有時是很痛苦的；但它可以叫人的生命堅貞。而且、從痛苦中取得的快樂、才是眞心快樂！朋友、我希望你好好的生活、提起筆、多給我們寫一點東西、我早就想着新都的壯麗、更憧憬着江南春色的澄明，我決計傾聽現實生活的鍛鍊、追隨着你、在流浪中：唱我們要唱的歌、走我們要走的路；辟我們愛幹的工作！

朋友：江南三月、春光也該比酒還濃了吧？我的想像中、秦淮河里的春水、是溫柔的、玄武湖邊的畫舫是美麗的；而莫愁湖上的斜陽、也一定是默默的淡抹着詩意的黃昏。那麼幽美的環境中、你在微風里漫步低吟的時候、也許會忘却天涯的故友。不、不會的，你的心、永恒燃燒着火熱的情感。是的！我以爲你決不會把我忘掉。我敢堅決的相信着！這樣你或許要想到我二年來生活的情況。我的好朋友呵！

我自從由海島飛回故鄉、生活、使對我變開了無涯的寂寞；命運在無聲的擠壓着我！我對於當前的現實環境、感覺到非常的不滿、時刻的、我想對命運生活、來一次決鬥。然而、這不簡單。目前我正在沉毅的充實力量。你該知道：我本身的力量、是很幼弱。幸而、二年中託你福、身體、精神、總算和從前一樣的健壯。這一點、我自幸着！你見到了這條報告、也該爲我鼓舞起歡心！今後、請你不要關心我、我要認眞的活、學一顆春天的小草、蓬蓬勃勃的帶着朝氣。你呢？千萬要在流浪中努力、不要放棄了作人的責任。我們同是二十世紀的青年！

朋友：我們北地的家鄉里、春草也萋萋的發綠了。草色、纏着我、懷念你的心靈。我、孕動着一種莫名的情緒！當然、在春天，我是特別的懷念着你。因爲、你是我至愛的友人！

兩個時代的房東

自續

發財還家的故事

麗東

八大爺是我最喜歡的老人、他是一個頗有滑稽意味的人。像貌長的很古怪、眼睛凹的很深、鼻子凸的很高、長長的

錢一個。」——

可是、他媽媽！工錢也眞够少。一月十二個小銅子！我是帳先生啊！

小伙家是一概六個小子：……

……也是運氣好、那年朝廷上軍機大臣挪總、給老太太慶壽。不知怎麼看上潤德樓啦！

……東西是揀着花樣來、銀子是幾百兩幾百兩的送。掌櫃的歡喜的差些兒把大牙笑掉了！

你六爺我也就高了——興——。」

八爺說快樂了、拉起調來！

「過年一結帳、劈紅利、小伙像每人六兩銀子、我和二櫃每人五十兩！哈！我的小伙子！那時候、五十兩銀子還頂好地啊！

幾好的小財主拿不出五十兩花花銀子來啊！

……

趕年初二、我自京起身回家、置了茶葉、布匹、好吃的希罕東西……回家看看！

你說、怎麼樣！走到八里店、離家還有四十里地。遇見趕腳的街坊老王、他一見我……

哈哈！發財還家！

那種恭敬樣子、點頭哈腰——又要給我把行李馱到家、不要錢——我告訴他、已經顧好了腳力、他才悻悻而去——

趕我走到村外的時候、我的天、大伯、二叔、三老媽、四嬸子、街坊老鄰居全體出馬、迎接。——活像戲台上唱六國掛相蘇秦還鄉的那股樣子——

三老媽對她六歲的孫子說、看你八叔發財了：別傻笑、學着點兒——大伯、二叔、忙着幫忙搬行李——四嬸子跑過來一面嚷着說：「過年領着俺的四喜、那孩子聰明、有心眼」！一面領四喜過來給我行禮——

你說怎麼着、到了家、第二天、村子裏、這家也請客、那家也備酒。死拖死拉的去吃喝——

到孫哥莊看親、被留下走不回來——人！人就是發了財好哇！——」、

八大爺這回又回家去了！這回他可是一貧如洗！帶了兩件破棉襖回家去。——我不知、他回來要講個什麼好故事我聽？

自由

火野

五年
受了困束
這、我已看清楚。

我憂愁、憤怒、
但、看了比自已更受了困束的一群
我更憂愁、更憤怒。

我明白、
活在這世紀、
該掙扎求生路、
倘不、
便要死去。

我不要死而要活、
但已受了困束、
扎掙吧！
這曲折的路。

殘腿人

景波

也許在槍炮隆隆的戰場上、
英勇地跨一匹黑色壯馬，
馳騁在撼震山嶽的吼號中；
憤怒地、豪壯地、
就在那時、
一支粗重多筋的腿子失落了。
你孤苦着、暴躁着、
匍匐到這裏近海的山麓、
赤裸出闊厚的胸膛、
向午陽作坦白的自剖？

× × ×

圓實而孔上閃着桀光、
仰空吐一口胸中之鬱積、
銀灰與橙紅的羣巒掀起一揚沙壤、
啷啷、嘹嘹……、
悄靜了。
沙沙、橐橐……、
去遠了。
希望像斷弦的夢、
黃雀展翅唧去一聲太息。

梁山伯與祝英台

（二六） 楚眉

「梁山伯親自來過我家還不說、又來了一個什麼姓何的；我看很有些不慮不介。一定是公塾裏的昏誕師傅的調遣！可嘆今之讀書人！可嘆、可嘆！」父親感慨着至大；除却文聖徒以外、沒有他相信的讀書人了。

英台在諦聽這些庭訓、至於潸潸汗下……

「我想、「一日不見、如三秋兮、」那是面子話；實事如斯、使非人情！他一天不見你、立刻追來；君子之交淡如水、還就非所以讀學論之道！姓何的一來到、我明白：原來梁山伯正和他的昏誕師傅是一路人！這路是——那個師傅不會得到什麼好報應！」父親厭惡如仇、因爲他是固執而偏強的；何況又看不見了那個「慰情聊勝無」的偽裝的兒子了呢？心裡難過是有的。

回憶與山伯在一塊時、希望山伯知道她是個女子；希望山伯痛快地吐出他的衷曲、她便乾脆地說出實情；乾脆地和山伯計議、如何就能免於寄思願在遼遠的三生……直拖延到自己的難堪、這些想頭個個化爲泡影、實在不是自己運命的殘酷。由如今看來、那時她的運命、就握在她自己的手裏。是自己畏羞遷禮、怯罪附俗、把那足能給與她以幸福的「運命」、扼死了！既已扼死了運命、現在的事態又是這麼一個僵局……這些思潮、羊角風似的迴旋於英台的腦際時、父親又對她發動來了——

「英台、你又不高興了麼？成喝了酒了。這正是個好收場：姑娘家、原該像現在你這樣。我想請您從來、依然好好叫你念書：女孩着一樣可以攻讀！英台！哈哈哈！」

子女們一天天長大起來、知道了什麼話當說、什麼話不當說；漸漸與親長隔膜了。這該是無法挽救的一切子女與一切尊長間的悲劇。而且永遠如此的。——在父親笑着的時候、英台心裡撰遭了這麼一個結論。

很明白地：祝老先生是把何七叔看……師傅一路人、可是在七太太回去以後隔了一天的這日、他又來了祝家了。

據七太太的觀察、事情很有希望、誰能怪何七叔之二番來臨呢？

他竟對祝老先生說明了七太太是他的妻室、而且已經看過了祝小姐。——這由祝老先生聽來、是可惡之至的！

他又說明了在公塾中、梁山伯是與祝英台同桌讀書、同牀睡眠的一個。——這更其可惡之至。

「山伯病倒；他的母親是哭求別人來給她這兒子……七叔的話尚沒有完。——然而這個就該打！

營業課目
羊毛、肉類、食用乳品、人造絲布料製品、砂糖、海產物、石油、染料、洋灰、三合板、建築材料、其他一般雜貨
代理店 共榮社石鹼製造所 日本油脂株式會社
江商株式會社 青島支店（華名 江商洋行）

新到 足度桐油
品質精良價格低廉
青島濰縣路八五號
永信行
電話二、四一七〇

大仁堂 立愈久淋 白濁丸
大仁堂 花柳清血 解毒丸
大仁堂 婦女 破血丹
調經止帶丸
青島分銷處
北京大仁堂大藥房開設濟南小緯六路北口

青島 ◎代理處◎ 盛亨洋行
東鎭歸化路十二號
電話三、一一二四
君如需要電氣馬達 務請牢記玲奮馬達 能使君十分滿意
優點 選料監工：經久耐用 效率最高：馬力極充
如蒙惠顧 極承歡迎
上海玲奮電器機械製造廠

諸君欲購真正嶗山茶墨水晶石眼鏡 請至
三山誠眼鏡老店
專採嶗山晶石 營業四十餘載
自設電机工廠 聲譽中外馳名
出品精良 定價低廉
堪稱華北唯一
青島即墨路五十五號
電話二一五八六三

張萬年大夫 花柳淋病
特備近代科學化各種電器醫械 採取世界最新技術 選用歐美名廠特效靈藥 憑十五年以上臨床經驗 爲各級社會解除切膚痛苦
並專治一般屢治不愈疑難之症 絕對負責 確保斷根
確具把握 負責根治
初起久患 屢治不愈
花柳病一般症狀及療法
花柳病者須注意的變化
如何方能治愈頑固各症
總批發
國產淋敵丸 犀黃清血丸 魚便消回丸 痔漏化管丸 每盒定價三元
補腎黑牛丸 每盒定價三元
一盒除根 確具把握
一掃光藥膏 主治乾濕膿疥頑癬
六〇六藥膏 主治膿疥頑癬一切皮膚搔搓
全治膏 主治風寒麻木 四肢筋骨疼痛 氣偏墜跌打損傷貼患處立刻見效
各大藥房均有代售
張萬年大夫

請服生奶精藥水
當天有奶
生奶
家有嬰孩
缺奶者注意！
▲準保當天奶如泉湧
青島經理 ◇四方路天合益藥房 ◇北京路建美藥房 ◇東鎭威海路共和藥房

皮膚病良藥 天恩水
有四大特長 靈驗無比
殺菌作用 消毒作用 收斂作用 潤澤作用
全治皮膚病天恩水
總發售處 東京藥院本行 東京藥院分行
青島經售處 寅屋大藥房 川岸大藥房

旅行顧客注意
敬啓者敝館新近運到大批小形干片適合旅行用相片特價定廉每份四張取洋九角格日取件不誤主顧遇有快要者當日限時取件價目另議
明星照相館主人謹啓
青島高密路電話二四九八九號

本報廣告部電話二一〇六〇

文學　一四〇

蘆焚創作的剖析……童魚
告別……修文譯
略論迴避現實……李佩玲
小詩……司奈爾譯

蘆焚創作的剖析

童魚

二、藝術的評衡

探索一個作家的思想背景、就是以評者的一個自我、試着去接合作者的一個自我、其間的過程、是直覺的、欣賞的、評者所抓着其間的光和影、差不多是稟從主觀的選擇。除此以外、我們還得站在客觀的的立場、進一步來評衡作者的藝術造詣、這得按一條水平線去比量它的高低、所測驗的、是綜合和比較這兩重方法。

通常所謂技巧、那是指作家的一支筆、他怎樣用它描繪人物、怎樣織成故事的佈局。從第一個觀點看、就是在人物心理的刻劃上、蘆焚的確是一個很用心的小說家、寫得最好的、可舉「馬蘭」「百順街」「倦談集」「頭」等篇、在此將各篇略作觀察：

「馬蘭」里敘說的是一對年輕夫婦、一個愛靜、一個愛動、終於不能共同生活下去、因在其當間、點化出一探似隱似現的隙。所說的隙、係指心理和性格的個別差異而言。人與人的集合、各人顧到各人的方便、所以到處可望見那隙閑隔的、並把其間的關係分開因之你我難得諒解、人與人、都不能諒解、悲劇的演成、正是自然的結果。在宇宙間、任何書籍、任何智慧、差不多都爲了溝通其間的關係而發、然而事實並不如想像的一樣、那隙縫、卻有它益發高起來了。我可憐那個勤苦的伊下、我也可憐那個鄉下姑娘、這故事沒有歪曲成「傳奇式」、也沒有罪惡的人生穿插、只是很平平淡淡的說出那隙從人們心靈里所萌生出來的隙。

誰也短不了要問：寫小說或寫戲、就只是取來娛悅嗎？不、文藝作品的最後目標、乃是人生評衡。換言之、就是表現這隙縫、提示它、努力來剷除它、使人類通過其間而能得到接觸、融合。更爲的是對理想的生活而追求。一本好的文藝書、乃在作者用動聽的語言、顫抖的情緒、美的形式、再加上想像的成分、而把人生的理想和現實的動靜表達出來。文藝作品看重的是怎樣表現。正如哲學家注重的是冷靜的思致、心理學家注重的是解析一樣、文藝作品如能因表現得透剔而感動人、那麼它的目的就算達到了。

「里門拾記」一書可愛處、在描繪「中國性格」的相當的透徹。我們卻知道、最能代表中國性格的、莫過於農民階層、如今所謂都市的神經衰弱症和憂鬱症、那是變態的人格衰落、而變態的仇視、互相侵害、以及滑稽的作惡劇等、須得着眼于農村不可。此書雖零亂、然誠如作者所稱、「眞是一幅『中國人物的百寶圖』」、蘆焚寫「百順街」、百順兩字、卽代表十足的中國性格。孔子曰：「小不忍、則亂大謀。」也就因此、作者把這副偽倫理的中國性格、諷刺體驗出。廢名先生、也這樣想、他說：「我們生在今日之中國、去孔子又三千年矣、社會罪孽太重、于文明人類本有的野蠻而外、還不曉得有許多石頭壓着我們、道德家、八股思想、家族制度等等、我們要翻身很得掙扎、名譽、權利、愛情、本身應該是有益的東西、有許多事業應該從這里發生出來、在中國則是一個變態、幾乎這些東西都是壞事的。」

藝術表現的成功、在能透視多面的人性、且進而抓着它的核心。人性二字、歸納的講、係汎汎的指着全人類而言、與獸性兩字對立、其實人面不同、心各有異、待細細尋繹之後、人類有時仍脫不了獸性的面目、且看出多面的分歧來了。有人曾下過一個極透骨的譬喻、說西洋人是一隻活潑亂跳的獵狗、神經氣管時別發達、我們看看用血寫成的歐洲人類史、儘多是飢餓而激烈的悲劇。至于中國呢、是一頭貪吃貪睡的豬、生活是麻木而愚蠢的、這是延受了命運所點使的小丑、慣于扮演作惡劇。同書中的「倦談集」一文、我以爲是刻劃「中國性格」頂露骨的文字、當我讀着牧師華盛頓和神父路易的對話時、不禁要捧腹大笑、至讀到那一段「小販」、而我又不由得哀聲嘆氣了、作者寫此文、下的是一付「反芻劑」、爲的使這個消沈得沒有一點知覺的國家、也叫她發一次燒。有人止不住要問：中國人的臉爲什麼這樣平靜？這是最懂得精神文明的國家、悲劇就是家常便飯、算不了一會事的。再看作者的書中人物、如「巫」里的巫婆、「江湖客」里的單身漢、這兩種人像懂得很深的哲理、其實自欺欺人、一生遨遊在命運的手掌之中、有一天、同樣的被拋入海底。

講到作者的這篇「頭」、他着眼的、是人物在靜里的動態。心理流露得最透剔的當兒、莫過一個人當孤獨時的自言自語。散文的精髓、以及戲劇家爲了支持着場合的平靜狀態、何嘗又不在此？用心的小說家、同樣走着這一條路、冷靜的觀察着人物在靜里的動態。我以爲任何高貴的藝術品、都有着它的共通性。

藝術品的成立、需要多樣的因素。爲了表現得闢闢欲生、那就是文字傳達的功用了。年來的白話文運動、卽發動於斯。近年來、新的語言、已被一般寫作家採來應用、把生硬的文字化爲靈動、新穎的生命、自然而然的在讀者心頭里出苗生。死文字可以復活、傳達的力量可以增加、同樣靠着作家的營業、推開了情緒的境界、促進了形式的表現。英國有個橋叟、意大利有個但丁、他們把一地的方言蛻化爲國語、其勢力風捲全國。試問我國現在會產生相類的偉大作品嗎？這答覆限於時期問題、一時實談不到。至於作家是否有意於這方面的邁進、那是不能否認的。蘆焚先生對新語言的運用、行文間頗見苦心、雖未有新奇的力創、我們在讀過「村中喜劇」一里說那個乾癟癟的表情、至少是可喜的一線光。

關於作者在寫作的佈局方面、在此也曾研究到。作者所寫的皆爲短篇、所謂短篇、已早有人下過定義、那就是某一件故事的橫斷所在、貴在凝鍊、貴在精緻而緊縮。不够寫故事的材料、可記下而成隨筆、決不必以隨筆拖成小說。反過來說、够寫故事的材料、若用了幾句說教式的對話直敘出來、到不如下一番心血把材料加以綜合、以象徵的手法寫成小說。在佈局上、我稱贊作者的「一片土」、這是一篇超過一般水準的象徵作品、同時我可惜他選篇「靈異」、這里有豐富的思想可用來另作打算、但他卻借了一些教式的語句、而把心里的思想全盤傾注出來了。「靈異」另名爲「掠影記」、最近曾看到它的續篇「還鄉」及「苦役」兩文、前一篇如馬已疲、後兩篇卻跑得收不住勢、這三段故事若分開來個別欣賞、我以爲比較集中、若併攏來看、一般讀者卻找不到思想的中心所在了、故事儘可拉得多麼長、但它須得有一個集中的思想爲出發點、一節里驅有一節的獨立意境、這只是枝節的陪襯、然全文仍得支起立一個有機的完整性、擬想作者尙有續篇、只就「還鄉」及「苦役」兩文而論、作者描寫得繁散不整、與「靈異」難得諧合、第一篇的主人公是西方楚、第三篇卻轉到庚辰的身上來了。

「落日光」一書里的「鳥」與「父與子」兩篇、是作者的初期習作、此書出版於本年五月間（民二十六年）我覺得這兩篇卻不該選入如「鳥」同一類的體裁、巴金、茅盾却寫得很多、這條路早易無奇、用心的作者不可怕寂寞、應該在空濶的野地里儘自逍遙、一聲高呼迎來了他山的回響、盤旋着整個空間、若在人多的地方、喧囂聲里又哪能聽見它呢？「父與子」用的是日記體裁、日記既不在敘說故事、也不像藝術品的結構、若勉強併湊而成、這小說恐仍是襲人後步、流光會剝去它的痕蹤、在讀者的腦里、也將無影無踪了的。

「里門拾記」里的短篇、如「過客」、「秋原」、「受難者」、「霧的晨」等、作者自稱只是散文、我覺得這些隨手記下的材料、有的含意諷刺、有的刻劃現實、然這些都不能表現作者在藝術上的技巧、也不會在新文學上取得固立的地位、他的特點、係偏重象徵與心理的刻劃兩方面、還有「黃花苔」一册、以嫌零星、寫散文像是雕龍之術、它需要精細、有深味。至於一個有胸襟的作家、他應該去發展自己的特長、寫一點氣魄較大的東西、或寫一些結構圓到的象徵組製。若單着寫寫輕易的散文、亦只是徒勞而已。

有人談到中國新小說的前途、有兩道出路要爬、一種是粗大的東西、它不必在小小的技巧上從事凝鍊、那只要埋頭寫下去、需要豐富的內容、不放鬆、如長江的浪頭一個接一個、乘着風奔越萬里、需要急度的緊張興奮！關於技巧、這是一些短小無力的詩文罷了。我們要粗大的東西、我們要細緻的作品！另一種是純熟的象徵小說、它可助新詩、找出路、同時可替代一些舊的寓實小說、使讀者覺得平靜的食糧。外國作家寫一本小說要化去數年或幾十年、偉大的作品只有等待、決不可趕着時間走、在中國、作家們爭着印刷、隨波逐浪、跑個好快、非但不能靠時間得到成長、反而遭時間的摧殘而夭折、幾十年的時間很快很快、在眼下的漩渦里打了幾轉、隨又不見了。蘆焚先生有精鍊的刻劃手法和象徵的表現、希望他要慢慢的想、刻根要深、握筆要勁、更盼望的、是期以長期的等待。老子固執不進、我們至今還望見那個停立在流光里老不褪色的人。

三、尾語

一個作家因受了學識及經驗的迭增、對人生必有着進一步的透視、眼光也自然的會有轉變。有人談起了蘆焚先生那本頁有榮譽的「谷」說那是寫實主義的作品跟眼前的多數作家一樣、他表現一在時代的巨輪下所壓抑的痛苦、有時也總得到、他對時代表現反抗的呻吟、如「谷」篇里的工潮、「雨落篇」的囚徒、「啞歌」里的善良百姓。同是一樣的、「里門拾記」亦能以剝露農村爲任務而稱它爲寫實小說、我以爲這只是篇幅和體裁的外貌、等到一步一步的擴大了一個作家的思想核心以後、必發現更重要更高的東西。看到作者最近的「落日光」與「掠影記」、也許能說實這一點。至於一部作品、不論它是諷刺現實、不論是剝露現實、一個作家的最後用心、都是爲了解放現實。指蘆焚先生是屬於寫實一派的評者、他的看法只限於篇幅與體裁、我以爲不只在此。

人生的經驗加深、眞理遂得進一步的參悟、作者心里所抱的一種願望、也因之益發里的「觀念」、也用它來試驗心里的觀「念」、路子是很多、由演繹而後歸納、一步一步的、我們可看到多頭緒索的結合所在。

風尙文學搖旗吶喊、蘆焚爲什麼不應聲附和呢？據作者以前的作品看、他很容易走上這條急促路、口號只是口號、眞實的作品是從心窩里發了出來、再向一般讀者的心窩上還擊而去、我們固不可忘了時代、然宇宙還有更永遠的眞理。什麼是經典、經典是永遠的東西、並不在一時的浮光掠影而已。我們期待着這個文藝志士、用他的手去掘求更永遠的結晶品吧。（完）

告別

英國Edowson作　修文譯

如果我們必分離、
那麼讓它這樣吧；
不要胸貼胸、
也不要去受那一吻的
無用的苦痛；
可是握了手並且說、
「到明天或者別的日子吧、
如果我們必分離。」

略論迴避現實

李佩玲

稱爲眞正地從事於諸般藝術之諸般創製者所不齒的晚近的中國電影、兩三年來、是有不少所謂「古裝片」的。這「古」、在某地的某戲劇雜誌上、早經被指摘過：是一編製者「自以爲」的古：他們對於眞正的古「裝」並沒有多少認眞的攷證。然而、竟也有人說：這是「迴避」着現實。

是的、我們以爲任何藝術製作者、都很應該迴避着現實的。然而、現實之迴避與否、却絕與取材之「古」「今」無關。故事新編中的道理、明明是當代的道理；取材却是禹王。卽便禹王這人、是眞正的、偉比唐殷爲近、亦可謂古極；但那篇禹王治水的小說、確是未會迴避了現實。國產片我曾記得有部「地獄探艷記」、「人物」都穿了西裝、確是現代化得很、但、都是極無妄擬劣的造製：主角還在望飛台（？）上看見他的太太和他太太的情人、因而她叫他當了忘八。誠然、那個編製該片者、不懂什麼叫現實、也未故意去迴避、而其實則：那才是地地道地迴避現實。我們找不出他要表現的主題、也參不透他「社會底目的」何在；說明的是一個什麼精彩的思想？演出的是一個什麼巧妙的故事？總之、與現實是完完全全沒有半星兒黏連！

「現實是什麼？」這問題、七八年前、卽有人提及過、有段最透闢的議論、彷彿初刊於施蟄存等所編之「現代」雜誌、後來輯入「海上述林」之「辨林」、又、大概是谷非、前人所作、于今仍存其正確及新穎、茲不多贅。並不是說、取材於目前的現象、就是把握住了現實；作品沒有純客觀的、出自哪個作家（一般的說不只限爲文章的）之手、這作品就有哪個作家相主觀在內浸滲着、這、包含該作家之哲學、之見解、之立場、有時、也許作家並無意於表明這些、可是、這是自然而又自然的：你說話、就不自禁地同時告訴了別人：你的聲音是虎嘯龍吟或鶯啼燕囀、雖然就你用你的話述說的也許是一件別的事、作家、如果是有正視現實之勇氣及分析現實之力量和理解現實之能爲、他無論寫的是古裝時裝、卽均不會迴避－現實。反之、像「地獄探艷」的「作」家、則任其製作什麼、也不得謂之把握住了現實！

但我們也不能否認有的作家確有把握住現實的資格、卻不敢從正面着筆；不是歪曲、也不是強調、只是表現的方法差點兒數、如魯迅的「野草」卽爲明顯的一例、這依然不是對現實的迴避。「我看中國書時、總覺得就沈靜下去、與實人生離開；讀外國書－但除了印度－時、往往就與人生接觸、想做點事、中國書雖有勸人入世的話、也多是僵屍的樂觀；外國書卽使是頹唐和厭世的、但卻是活人的頹唐和厭世。」就借用這段華蓋集頁四上的話、來闡述關於迴避現實與否的意義、是恰合的。

小詩

Thomas Hardy作　司奈爾譯

不見我也有好方法、
反而能以抓住她、
那裏無人當惱她、
在我這腦海深處；
我擁抱她，親吻她！
不以也抵得長相見。

吐血雖危並非死症　服用良藥定得安康

中西論肺病理均相同

摩登青年、現在有一種普通病症、就是失血、失血在我國也叫吐血、患的人、十有八九、跳不出死圈兒、其原因不外：療不得當、養不得法。

在十八九歲至二十五六歲的青年、正在情竇已開之時、受着都市的輝炫、金迷紙醉的誘惑、再接近幾個女同學、交上幾個女朋友、甚或結姻之後、度着每年如蜜月式的生活、最易罹腎虧之症。

按中醫論腎屬水、腎水缺乏、水不能剋火、心火上炎而剋肺金、成爲虛癆有咳嗽、日久肺金火盛、剋肝之木、肝不能藏血、血無所藏、卽無經可歸、血不歸經、上逆於肺咳嗽而出、此乃失血之主因。

治療方法、必須先由根本入手、故欲治失血、必先滋陰補腎、清肺化痰、同時再健脾開胃、飲食增加、再善爲保養、不難痊愈。

醫學研究者、嘗謂腎爲財源、胃爲子利、腎不虧、胃不病、雖有小有疾病、決不有碍於性命。

西醫主張吐血是肺結核的一種現狀、病因多半爲體內結核菌在肺細胞內、破壞肺內組織因此而吐血、結核菌所以損贓之原因、不外人體內白血球減少、抵抗素減低所致、尤以維他命缺乏與荷爾蒙缺乏爲其主要原因。

治療失血方法、不外增進白血球、以侵食結核菌、再以維他命荷爾蒙等營養品製劑、以增進體內之抗毒素、進白血球方法、一面服用無機鹽類等藥品、一面强化胃腸、增進食量、以攝食品中的補血成分、如此失血症可以痊愈。

中西醫士講解雖然不同、其原理則一、按西醫所謂之白血球、卽中醫所謂之氣、維他命缺乏、卽陰虛、荷爾蒙缺乏、卽陽衰症、中醫之滋陰補腎、卽西醫之增進維他命荷爾蒙、中醫之補氣、卽西醫之增進白血球、以此論斷、中西學說雖然不同、其治療原理、則如出一轍。

由於以上斷定、失血並非不治之症、但因醫士未能澈底明瞭、日日因循、才陷於不可救藥、如早服良藥、不止可以先期預防、且可病後治療。

唯今的第一良藥只有若素因爲若素是中國珍貴草藥爲君、佐以德國日本最高營養素爲臣、本中西醫士之治療原理、以治療吐血和預防失血、實有特別功效、按中藥論、有滋陰補腎、健脾潤胃、清肺化痰之功、按西藥論、成分含有維他命、荷爾蒙、灰分、脂肪、炭水化物、無機鹽類、酵素……等、對于以上之某種人體原質、缺乏所影響之病症、服用均有偉效、此外如腎虧、飲食不進、消化不良、衰弱症、大腸乾燥、痢疾均有特別功效、價目低廉、中瓶三百片、大瓶一千片、華北若素總發售處北京東單新開路若素製藥公司、本外埠各大藥房均售。（B1077）

大腸乾燥難永壽　慢性瀉泄定死亡

忽略了輕病淪成了重症　盲服了頂藥影響了健康

半月來讀者問訊腸病之總答覆

問：敬啓者敝人李家驚、現年四十二歲在三月以前、忽患大腸乾燥、每隔二三日大便一次、並不覺有任何痛苦、近日忽然覺得終日頭昏眼花、夜間失眠、白晝睏乏、友人勸敝人服用若素、不知宜否、並將敝人所患何症、抽暇作答、不勝感德之至。

答：閣下所患病症、係血壓高、日久不治、勢必釀成腦冲血（卽中國所謂中風症）其主因不外、大便在腸內積之日久、因發酵而生出之毒素、穿過腸壁、而隨血液流行、血管受此毒素刺激、更爲硬化、因此而血壓日高、久之腦冲血發現、必不可救治。若素爲潤腸藥品、服用四五日之後、大便必能正常、且若素含有殺菌抗毒成分、能將血液之毒素殺盡、頭昏眼花自然痊愈、血液旣不受毒素刺激神經當然恢復其常態、失眠問題、自然解決、此覆

問：編者先生：我是一個十九歲青年、由本月初患便秘症、同學們告訴我、便秘的人不長壽、我害怕極了、去問我們的生理教員、他也那麼說、便秘是不長壽的、你快想法子去治吧！我更害怕了、常見報端有醫學常識、故此請您答覆、是我所希望的、謝謝您！　新鄉胡紹義

答：便秘不能長壽、卻是實在的事、其主因不外腸內宿糞發酵、所生之毒素、刺激細胞、細胞因此頹廢而死亡、細胞死亡、人體卽無生機、焉能生存於世界；治便秘的方法、以若素爲最佳、因爲若素是營養胃腸的藥品、不含瀉劑、乃緩和恢復常態活作用、故常服若素、且若素能與以細胞賦活、不止可以卻病、且可長生

問：主編先生：我自從十七歲脫離了學校、二十歲和張君結婚、作了家庭的主婦、終日操勞家事、十分痛苦、近來忽然面部長起小瘡疸、不知與操勞是不是有關係、又我在一月前患了便秘症、日子長了有害處沒有、請您告訴我可以嗎？謝謝您！　天津朱淑貞女士

答：都爲便秘所致、服用若素、一切均可痊愈。

越怕病一病越來

服用若素已將病魔趕退　現已得到快樂體格健康

青城：城內十字街劉樹棠來函感謝

若素製藥公司台鑒：敝人的病已由貴公司的若素治好了，在這裏我首先告訴您，我要道歉，我要感謝：這什麼歉呢？說起來慚愧得很，因爲我時常在日報上看見宣傳若素的功效我以爲如普通的宣傳一樣的在那裏騙人，其實若素的宣傳才是名不虛傳！我錯了。

十月間，我雖寫了一封信給我的朋友，告訴他，我又有病了，怎麼辦呢？眞怪，我越病，它越來臨，你想，我是否應該與病作伴呢？我們朋友告訴我說：「你的病多是無疑的，我並不是醫生的人，也能看得出的，因爲我知道你的大便不通，常常關肉的！便秘的結果，有時頭痛眼花，口精患濁，又肚脹神悶，性情暴戾，消化不良，減少飲食……現在你的精神不振，飲食減少，肚裡又脹，定是大便不通之故，現在寄上若素一瓶，請卽服之，自然痊愈………

照我的辦法是不理他的話，但他的耐心，忠于語言，于是我便服用若素了，當時我想吃着試試，誰料四五天的工夫，我的食慾大增，肚子也不痛了，精神也爲之煥然一新，更爲欣慰的，大便也通了，你想我怎不感謝朋友呢？我怎不感謝你呢？從前我輕看若素，現在我怎不慚愧呢？所以我覺得若素是人們的快樂園地的發源。

請你讀一遍多少有好處

修理免費券　問你？

你有自來水筆嗎。有的是候。如已壞了。憑本券到本號替你修理。不配零件。分文不取。六月十五日以後無效。外縣自備郵費。張聾子。

【卽以本傳單爲憑】

收兌殘破自來水筆（廢物利用　勿失機會）

先生如有自來水筆。不好用。或已破的。無法修理。可到張聾子金筆部兌換。作價一成。至三成。只限換筆。注意。自卽日起六月三十一日止過期不兌勿失機會。（只限青島分行期內有效）

中國金筆專家（歡迎各地同業批發　價目備索）

貨全價廉。全國無二家。等於世界金筆展覽會。不買亦要參觀一下不買也要前去看看。

獨一無二　張聾子金筆部　天津路河北路角競東大藥房內

世界名廠金筆。搜羅完備。應有盡有。花色有七百種那裏也沒有這樣全。價目自六角起那裏也沒有這樣便宜。並且是立給保單。

永久保用各地免費均可修理　憑單在山東各地均免費修理

恭禧發財

山東獎劵彩票大王來了

大獎專家　張聾子獎劵部（山東全省久負盛譽）

成績：事變前一年有半共售劵、十二萬五千餘元、共付出獎金十六萬八千餘元

計購劵者獲利極豐（頭獎卽有十幾個。絕非虛誇）

再接再厲、名不虛傳

（自二十九年十二月代銷公益獎劵。四期共售三萬六千元。付出獎金四萬三千元）

買張聾子獎劵永久得利　青島天津路口十六號門面便是

香檳馬票、各種獎劵俱全。代付獎金、不論買自何處。何種紅票本部均可兌付獎金

總行濟南新設青島天津路十六號

進貨選擇精嚴在佔俱上乘貨高價廉

購買一枝辦事方便（親友送禮）

張聾子金筆價目之大概

每支六角、八角　一元　一元二　一元六　一元八
二元　二元四　二元五　三元　三元二　三元三
元五　三元六　四元　四元二　五元　五元
二　五元六　五元八　六元　六元五　七元　七元五
八元　八元五　九元　九元五　十元　十元〇五　十
一元　十二元五　十五元　十八元　十九元　二十元
廿二元五　廿四元　廿五元　廿八元　卅二元　卅五
元　卅六元　卅七元五　四十二元　四十五元　五十
二元　五十五元　六十元　六十五元　六十八元　七
十元　七十七元　八十五元　九十元　九十七元五
以至二百二十五元爲止花色有七八百種式樣新奇美不勝收所以不買也來參觀一下。朋友要買。定當介紹。
最大最新型派克每支二百五十元濟南總行有貨五元以下一種價卽有若干樣子隨便選購

憑劵購買優待券　各種金筆照碼九扣

青島張聾子　濟南張聾子　濰縣聚成益　益都益和商店

五月十五日前一律有效

金筆權威（無欺）一經購用保證滿意

本行　全憑實力（貨高價廉）不用巧詞欺人（不虛鼓吹）不用贈品號召

張聾子自來墨毛筆（使用同金筆一樣　每支售二元二角）

本行經理批發高級金筆市上絕無本行獨有

青島競東大藥房　天津路十六號　電話二局六六〇九號　西藥原料・家用良藥　批發零售・特別克己

濟南西府的老鄉　張聾子經售的各種良藥青島全來了委託競東大藥房及天合益藥房兩家批售

奇怪事　搖彩馬票　買張聾子的容易得獎不信試試卽可知道非謬語

張聾子發明　化痔丸　外用痔瘡散

載病一夜卽愈有一夜神功之盛名每料二元

競東天合益均售

發財新聞

公益獎劵。發行以來。信用昭著。銷路暢旺自第六期起。增發十萬號頭獎三個仍合得二萬元其餘二三等小獎增加三分之一。

兒科良藥　百病皆治　英兒果　藥到病除

無病常服永不生病並助發育

贈送福運劵　買一盒　卽有白得二千元之希望

張聾子大藥房　廣東大新路何家萇藥行發明　華北五省區經理　青島市批發處

小孩各病效力絕大

競東大藥房天合益藥房廣東藥品店各大小藥房百貨商店均有代售一律附贈福運劵日期不多勿錯過機會

紗布疲極思返 市況極興奮
期現生油先升後縮

本報特訊　本市之期現紗布市銷路以來、意迭次下降不已、迄至無法收拾之地步、其降落之甚、實有出人意料之外者、故二十八日之現紗布銷路狀況、各路客幫以爲時機已至、乃相率貪購吸進、人情隨之興奮異常、實數月以來少見興奮情況、因之飆升數元之多、定期紗布因津市連日演升、又兼現銷暢旺、因之漲風頗爲熾烈、人情極爲興奮狷獗、故初開即遭極多、較前遂升四元、至此頗爲高者不欲前進、咸欲圖利出籠、市乃輾轉下游、後場初拍尙勉強爭扎、終以前場暴升過多、退者之力、以致即又步趨低垂、傾瀉而下、以今市情況觀之、前途仍有再落之可能云。

本報特訊　本市之期現生油米銷路、近中於頹廢不振之情況中、有轉返醒之態、二十八日之現生油銷路、因洋申兩幫辦意殷切之故、市乃突轉俏利、初以六十一元之價安交、繼又改增一元、現生米市受戶採辦之意向頗殷、故情況亦頗不惡、過後安二千四百餘包、火車生米三十三元、西南口生米之十四元及三十六元、東口生米三十七元、定期生油市初拍猶受平和、然尾市因散戶追漲之故、市象轉趨翹楚、而後場因布市下況之故、人情亦轉萎靡、復呈露退萎模樣、但因二十九號休市、故無若何劇烈變化、上週之人氣因之減色云。

蔴袋市升提

本報特訊　本市之二五香港蔴袋市銷路、近因市場情勢不佳、故亦無何升降、市況平庸、成交寥寥、二十八日之蔴袋市、因紗布及生油轉暢之故、蔴袋亦隨之步趨升提、上午安價二元九角八角、下午安二元九角五分、較上週六升一角有奇云。

北京金銀價

北京二十八日中華社電　二十八日下午足金每兩賣三六〇元、買三五三元、較上午回升十元、白銀無變化云。

擴大農作面積
津海道本年實施計劃

天津通訊　新民會津海道辦事處、鑒於水稻之自給自足、爲華北主要發展農村經濟、及充裕民食之要政、本年度擬於武清、寧海、天津等縣、從事水稻之種植獎勵、及技術之指導、本年度係採農民直接經營辦法、對於一般民衆澈底宣傳種植水稻之必要學識與技術、明年度決擴大種植地區、作具體之擴張工作、計分一將津海道所轄各縣、適於種植水稻者、除繼續種植固有之在來種外、並從事優良種子之貸與、於收穫後返還、二、派員直接赴農村宣傳獎勵品種之優秀化、並從事病虫害之消毒、三、設置共同苗圃、對病虫之驅除、家畜勞力之經濟諸設施作劃切之指導、四、播種後對於管理諸方面、派員切實巡廻指導、五、收穫期對於脫穀調製法之改良、及脫穀機之轉換使用、關於本年度擬實施之各縣面積、及種子播種量如一、武清栽培面積二十畝、播種量六斗、靜海栽培面積三十畝、播種量一石、寧河栽培面積三百畝、播種量九石（利用既耕地）天津栽培面積及播種量尙未定、綜計、武清、靜海、寧河三縣栽培面積三百五十畝、播種量一百零六斗云。

華北當局調整金融 樹經濟中樞
設置經濟企劃委會

北京通訊　華北政務委員會、興亞院華北連絡部、中國聯合準備銀行、華北開發公司等、爲調整華北金融狀況、確立企業經濟之基礎、擬聯合設立華北經濟企劃委員會、現正從商組織規程、五月上旬即可正式成立、又爲謀中日滿三國經濟圓滑、而完成大陸之經濟強化、特組織東亞經濟協議會、其組織機構係於東京設中樞本部、以新京爲滿洲國本部、上海爲華中本部、張家口爲蒙疆本部、北京爲華北本部、於去歲秋間舉行東亞經濟協議會、華北本部會議時、會提議加強華北本部之組織機構、於各地設立支部、首擬創設者係以天津爲主、津方日華商工會議所、及有力業者、已相互協議、短期內當可成立云。

捐三千餘元
豫雜穀輸出組合 作修築黃堤費用

開封二十八日中華社電　河南省雜穀輸出組合、爲協助目下建築中之新黃河堤防工事、特捐贈三千五百元、作爲該項工事費用、又該組合員之三分之二、皆爲友邦人士云。

麵粉雜糧 微露升意

本報特訊　本市之麵粉雜糧銷路下狀況、近中因交易市場各種貨物下降、以致麵粉雜糧亦逐漸露疲軟之態、但二十八日之麵粉銷路、則因市場內各貨返升之提携、銷下亦略轉醒、雖未露顯著之上漲、然稍具升勢、雜糧則惟有苞米銷下略見活潑外、其他各種雜糧交易依然平庸、茲誌安交之麵粉雜糧價格如下、

麵粉市

炮車粉	十六元五角
雙鉄粉	十六元一角
火磨粉	十五元二角
游魚粉	十四元八角
飛英粉	十五元一角五
龍蝦粉	十六元八角
金豹粉	十六元六角
鳳凰粉	十四元九角
炮台粉	十六元
三菱粉	十六元二角

雜糧市

膠州小米	二十六元
膠州元豆	十九元五角
火車高粮	十六元五角
火車苞米	十七元五角
火車元豆	十八元五角
火車苑豆	十七元
火車小米	二十二元
火車小麥	三十一元
高密小麥	三十三元
青口元豆	二十一元五角
本街豆餅	十四元四角
本街生餅	十二元八角

渝米價昂貴驚人 八百元一擔
僞府米荒問題嚴重

上海二十七日中華社電　據重慶來電稱、重慶米價因運輸停頓、又因天旱、一般投機者居奇、以致連日暴漲、二十五日之白米行市、於一夜中突漲二百元、每担已達八百元、如是已近於米荒狀態、而僞當局不拘如何、重慶糧食管理局發言人尙稱目下米荒、乃因農民於春耕期無暇交易及運輸、工人幫同播種、以至提昇、當局已急謀適當處置、以解除米荒云云、由是觀之、其廻避責任、甚爲明顯云。

國際匯兌訂價標準 郵政局改訂
一掃匯兌入超狀態

北京通訊　華北郵政總局爲謀業務與常發展、現北京郵政總局、鑒於中日人士來往頻繁、華北通貨穩定及國際收支之平衡化起見、頃決定將國際匯兌之收支、由從來法幣差額改訂爲以聯銀券公定行市按照二十三元十六分之七之標準而實施、業已開始實施、並已通令北京、天津、濟南、青島、太原、開封六管理局遵照辦理、預料該辦法實施後、可將華北地區與以外各地區間匯兌之入超狀態、一掃而清云。

擴展對日 小額匯兌

又訊　華北日本間之小額匯兌、自去歲七月開始試辦以來、因手續簡便、極得各方好評、更將此項匯兌範圍擴展、計儘先開辦者、爲山西省陽泉、榆次、臨汾、運城、及河南彰德等處、均於日前同時開始、購買匯款者極爲踴躍、茲將該項匯票之匯費誌下：一元以內三分、五元以內五分、十元以內七分、十五元以內一角、二十元以內一角三分。

本市取引所 廿九日休假

本報特訊　本月二十九日爲日本天長節、青島取引所、特於是日休市一天、以資紀念、三十日照常開拍云。

北京小本借貸處 辦理達六年
各業平民受惠匪淺

北京通訊　北京特別市公署所辦理小本借貸處、自民國二十三年成立以來、迄今已達六年之久、該項貸款、因係以救濟下層農工商之金融爲目的、故市民中得霑其恩惠而致生活安定者不可勝計、該處最初之資金、市公署之基本金十二萬元、由銀行借入額十二萬元、共計二十四萬元、現在之借戶四萬六千八百二十戶、借出金額九十萬四千八百六十三元、共細目如下、一。小本商民一萬三千八百一十戶、借出金額三十九萬三千一百八十三元、一、小本農民一萬七千四百五十五戶、借出金額三十七萬二千三百三十四元、小工民五千五百五十三戶、借出金額十一萬九千一百四十六元、該借貸處之辦公處爲東城燈市口三十九號、其代辦處、置於全各警察分局或支局者約有三十處其借款種類及利息金額等、規定如下、一、借款種類、（甲）農業方面、肥料、種子、牲畜、農具等之購入、（乙）商業方面、小本生意之經營、（丙）工業方面、工業器具、各種原料、及家庭工業、手工業用品之購入。二、利息、借出利息概爲月利六釐。三、貸借金額、每戶限定爲十元至二百元者、由本處辦理、其一元至三十元之零星貸借、則可由各分所代爲處理、其保證、爲舖保人保或抵押、貸借期限商工業借貸爲六個月、農業借貸爲一年云。

巴盟地區糧穀收買 獲最大效果
各地集運已超過萬噸

厚和通訊　巴盟區域內依於過去運送上頗感困難、巴盟當局苦心研究、爲此對策、特召集穀物業者及合作社各關係者討論之結果、以非常之手段、徵用民間大車三千輛、爲期萬無遺憾之糧穀運輸集運工作、對巴盟產糧之疆外運輸之促進、將來頗堪期待云。另斷行集運機構之整備、及關係機關之積極協助、巴盟地區之糧穀收買工作、已獲得最大之効果、今以武川縣開始、由管內各地業集運有一萬噸以上之雜穀、惟因解冰之期、道路不佳、而輸送機關之不足、由各僻縣地點運至鐵道線之糧穀

建設總署 本年建築公路預算
八百五十七萬餘元

北京二十七日中華社電　華北各省市公路建設工事、去歲由建設總署完成者計滄石公路二一三公里、本年施工各路共約五〇〇公里、關於本年度公路之預算建設補修兩項、共爲八百五十七萬四千元、內計建設費三、三八〇、〇〇〇元、幷補修部分天津塘沽間補修公路約一六五公里橋樑一、三一公里、完成改良費七八〇、〇〇〇元、北京天津公路之一部舖裝約十五公里、北京南苑間舖裝十一公里、兩路補修費共三一一〇、〇〇〇元、滄石公路補修維持費三、一二九四、〇〇〇元既成路補修費一〇〇〇〇〇元、共爲五、一九四、〇〇〇元云。

濟紙煙市況 銷路頗旺盛

濟南通訊　濟市紙煙市、近中外銷似仍欠活動、然門市走銷依然暢流、故商情不衰、市況保持相當活躍、近期華北東亞各烟來源盛旺、價格大體平和、國產上市依然不良、所有交易、僅賴存底維持、刻英美煙又顯疲象、金槍華一兩煙銷路極爲普遍、尤以內地爲最。

冀省合作社 結成聯合會
創立費三百五十萬

北京通訊　新民會河北省總會、所轄各地合作社、爲謀日後之發展、管轄統一、以期完成華北農村經濟開發計劃起見、特於日前經該會合作股決定、經中央總會照准、成立河北省合作社聯合會、並決定聯合會資本金、以縣聯合會出二萬元省公署補助費三十五萬、各關係機關借入經費三百萬元共計三百四十七萬元、以上此經費專作以河北省所屬各合作社農村貸金、鑿井、購買農具種子及農村副業之需云。

蘇聯戰事農業問題
（一）戰時經濟與農業之地位

戰時經濟下農村之地位、有由下述二方面討論之必要。即

一、農業在戰時經濟中的積極的任務、戰爭消耗許多物資、農產品亦在其列。許多實例證明其消耗量比較平時相當的增加、戰時需要人、即不僅多數青年直接動員入軍隊、而且大量之勞動者不得不從事於軍事上必要的諸種事業。於是農業發生犧牲——尤其馬匹之動員、同時大量之勞動力、離開農村、而由農業生產部門轉入他業。因此、農業爲供給物資、畜力與大量之農村勞動力、乃不得不積極活動、或重新改組俾能適應。

二、其次是戰時之農村、一面失去多量之生產所必需者、既如上述、同日又要積極增産、又要忍受由都市供給農村的物資之減少。此減少的物資包含農民消費生活所必要的工業製品以及生產上所必需之農具、肥料、運搬具等。

以上二問題依各國經濟機構及物資生產情況與其他種種條件之不同、當然亦生差異。蘇聯爲世界大戰之傍觀者、居中立之立場、而採戰時動員之態度、且於短期內曾與芬蘭激戰幷分割波蘭。復正不知何時將與他國積極衝突之今日、欲觀察其農業情況、不可不由上述二觀點解釋之。

現將蘇聯農業現階段所示之若干指標介紹如下：

（一）由一九三九年一月所舉行之國勢調查知農村人口共有一億一千五百萬。（總人口數之百分之六十七）

（二）集團農場數（千）二四二、二
集團農場農戶數（千）一八八四二、九
右集團化率九三、五%
播種面積之集團化率九九、三%
（一九三八年七月一日現在）

（三）機械牽曳車供給所六三五八
其牽曳車數（千）三九四、〇
右總馬力（千）七四三七、〇
耕作機（千）一二七、二
載重汽車（千）七四、六
牽曳機工作量（每百萬公頃標準耕耘量）二二二一、〇

（四）總播種面積（千公頃）一三六九四二
內全穀物一〇二四二
小麥四一五二一
工業原料一〇九六〇
棉二〇八三
亞麻一八八二
甜菜（工業原料用）一一八〇
蔬菜及馬鈴薯九三八五

（五）生產量（單位萬噸）

	一九三七年	一九三八年
全穀物	一二〇二九	九四九九
內小麥	四六八六	？
棉	二五八、二	二六九〇
甜菜（工業原料用）	二一八五、五	一六六八
亞麻（一九三三—三七年平均）	五三、九	五四、六
馬鈴薯	六五六三	？

（六）家畜數（單位百萬匹）一九三八年現在

馬	一七、五
牛	六三、二
羊及山羊	一〇二、五
豚	三〇、六

出口貨物

徐州丸二十九日出口

煙台貨　酒精、一〇〇箱、精糖、三一四包、香煙、五箱、瓜子、二七包、牛奶、四〇箱、蒜苗、一〇件、黃紙、三八三件、棉布、二件、蘇打、九桶。

天津貨　麥酒、二〇〇〇箱、棉布、二五箱。

進口貨物

徐州丸二十八日由申來青

紙類、五三五五件、蔴布、四〇件、摩托車用品、一七箱、寫字墨水、九箱、蒜苗、八九〇件、糖果、一五〇箱、雜貨、三箱。

內外市況

本市市況（四月二十八日）

○棉布期貨前場

五月開	34.00
最高	34.00
最低	33.00
收盤	33.30
成	17500件

○土產期貨前場 生油

五月開	66.20
最高	67.30
最低	64.50
收盤	67.00
成	150車
六月開	65.90
最高	67.20
最低	64.50
收盤	67.00
成	620車

○棉紗現貨

16支	
童魚	1090.00
20支	
銀月	1140.00
	1160.00
五星	1020.00
	1140.00
仙桃	1070.00
42支	
宮女	1540.00

○棉布現貨

雙龍	34.00
	34.50
	35.00
	35.50
	35.80
	36.00
	35.80
	35.50
	36.30
花鳥	33.50
	33.80
	34.00
	34.50
	34.20
	34.00
	33.90
喜鵲	33.50
	34.00
	34.50
燕窩	34.00
龍門	33.80

○土產現貨

生油	62.00
成	530簍
生米	34.00
成	8500包
豆油	50.00
牛油	70.00

○麵粉市

炮車	16.50
雙鉄	16.10
火磨	15.20
游魚	14.80
飛英	15.15
龍蝦	16.80
金豹	16.60
鳳凰	14.90
砲台	16.00
三菱	16.20

○雜糧市

膠州小米	26.00
元豆	1950
火車高粮	16.50
苞米	17.50
元豆	18.50
黍豆	17.00
小米	22.00
小麥	31.00
高密小麥	33.00
青口元豆	21.50
本街豆餅	14.40
生餅	12.80

○棉布期貨後場

五月開	33.40
最高	33.50
最低	32.60
收盤	32.80
成	件

○土產期貨後場 生油

五月開	65.50
最高	65.90
最低	64.80
收盤	65.20
成	車
六月開	65.50
最高	65.60
最低	65.00
收盤	65.40
成	車

海外市況

○東京匯兌相場

對美	
賣	23又16分之7
買	23又32分之15
對英	
賣	1.20
買	12又2分之1

○正金銀行建值

對美	23又16分之7
對英	12.0

○軍票交換相場

44元又2分之1	賣
44元又4分之3	買

○大阪棉花 前場開盤

四月	無市
五月	79.25
六月	79.25
七月	無市
八月	無市
九月	無市
十月	無市

○大阪棉布 前場開盤

四月	無市
五月	4.930
六月	5.270
七月	5.390
八月	5.530
九月	5.400
十月	5.800

○大阪棉花 前場收盤

四月	無市
五月	79.25
六月	無市
七月	無市
八月	無市
九月	無市
十月	無市

○大阪棉布 前場收盤

四月	無市
五月	4.970
六月	5.230
七月	5.370
八月	5.540
九月	5.685
十月	5.790

○東京短期 前場開盤

新東	116.80
鐘紡	153.90
滿業	64.20
日魯	63.90

營業種目

工業藥品　電石
和洋紙　印刷材料
各種機械　綿製品
其他雜貨　一般貿易

青島山東路八九號
青島泰來公司
本社　天津日界大和街

青島會計師事務所
會計師戚金屏啓事
一、民國二十六年十一月十九日以前領有之商標註冊證須於本年五月二十二日以前呈驗如不遵限呈驗商標局得撤銷其商標專用權
二、二十九年度第一類營利事業所得依法須於五月末日以前申報
上列事件均經主管機關遵准依限遵辦在案本會計師業經依法登錄得以本會計師名義「代辦上列事件手續簡便如蒙委託希至本所接洽爲盼
所址青島湖南路上海飯店　電話二五九〇二

本市空前未有之最適口衛生飲料
綠寶鮮橘汁　五月一日起開始出貨
各大商店舞廳飲店均有經售
本橘汁用世界著名之加里福尼柑子爲原料用最新科學方法製造經世界農產局化驗含豐高維他命C具有增加血液循環力及調理腸胃之功故能增加身體抵抗力有預防百病之奇效　本行在青以蒸溜水及頂上砂糖調和裝瓶完全消毒　絕無糖精及防腐劑歡迎直接定飲
日飲一瓶　永保康寧
上海綠寶公司
總經理處　中元商行啓
營業—國華銀行二樓・2八七四六
工廠—正陽關支路・2五六七八

神農王留・物理治療

（電氣治療浴室）

（本院正面）

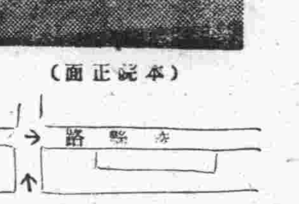

青島紫外線電療院
想要征服諸病希望健康必須先以電氣治療
高血壓症　神經痛　皮膚病　慢性胃腸病　耳鼻咽喉病　痔疾、性病　婦人病　虛弱小兒
青島陵縣路一八號　電話二、八五三三號

華北最風行最時髦美容皮膚疥癬新藥
濯毒洗血鏡　到青
大型電木盒　原價一元二　特價青市六角
限期五月十五日止勿失機會逾限仍售一元二角小型仍售三角
潔白芳香　效力神速　摩登仕女　妝台必備
青島市經售　天津路 張韓子金筆雙券部　天津路 競東大藥房　北京路 天合益藥房　各大藥房均售
兒童有病請服保赤一粒金
◁山東省總經理濟南三馬路張韓子大藥房▷

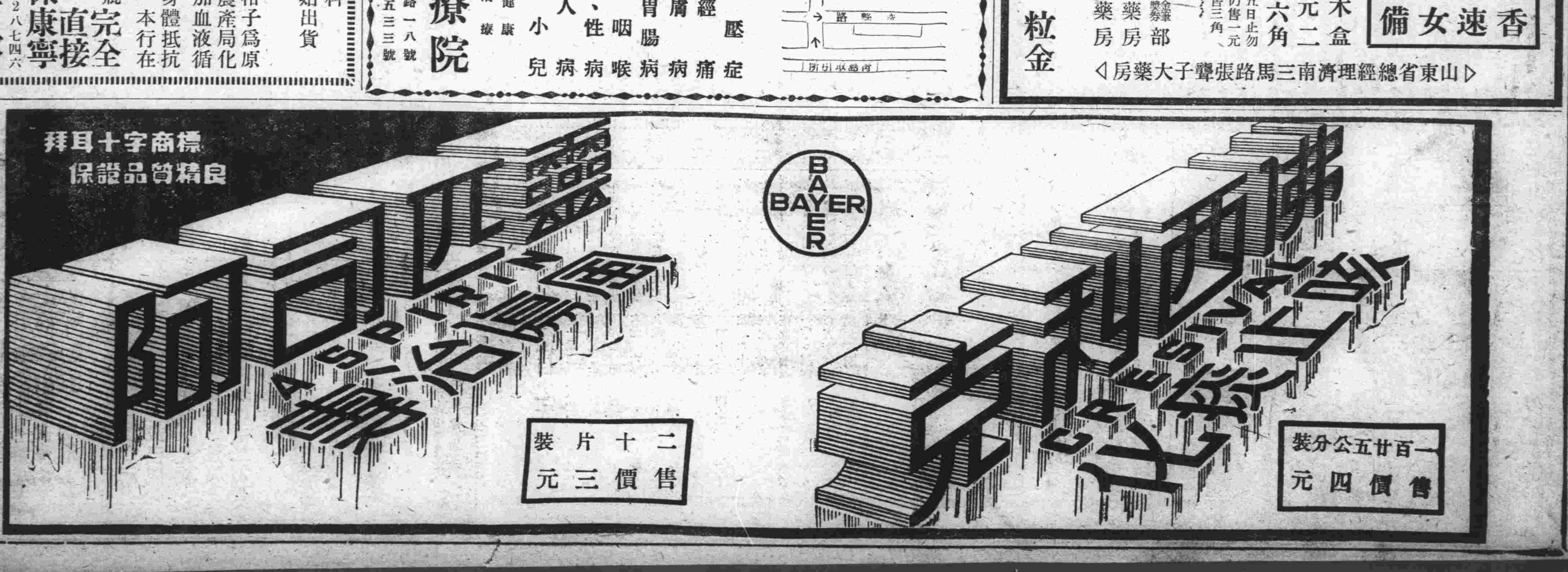

遊嶗山如入仙境
觀光團員精神煥發行動一致
沿途鄉民小學生均持旗歡迎

觀光協會青島交通公司及本報等各報社主辦之嶗山觀光團、已於二十七日早八時在青島神社集合、未至規定時間以前、即有參加團員來到、精神煥發、待時出發、至八時各團員陸續到齊、準時出發、參加團員分乘十七輛大汽車、隨行者並警備員等分乘汽車十九輛、共有三十六輛汽車、蜿蜒如長蛇依次開駛、極爲壯觀、車行至郊外、沿途商民、均以驚奇目光視之、甫到南九水時、四面風景如畫、全團員均下車步行遊覽、深流潺潺、樹木叢叢、到處清幽景象、行人入勝、旋至北九水、風景尤佳、如入仙境、途乘車登山婦女老幼皆乘輛至潮音瀑用餐、餐畢下山、沿途經過各莊村、有小學生及鄉民等均持旗歡迎、下山後仍乘原車、駛回青島神社解散時已下午五時有半矣。此次全團員一行、精神緊張行動一致、得有圓滿之結果、此爲主辦者所最爲感激者也。

所攝照片　須送檢閱

又各團員隨行所攝之風景照片、一律須先送交社會局內觀光協會檢閱云。

奇峯絕壑勝境天然
嶗山記遊之一
鱗牛爪

嶗山風景、天然秀麗、中外人士來青觀光者莫不往遊、事變以後因遊匪破壞、道路梗塞、觀光者足跡亦疏、刻以治安確立、道途治平、本報及觀光協會發起嶗山觀光團、中日兩國人士踴躍參加、二日間即告滿員、乃於二十七日「星期」早八時自青島神社出發、「天朗氣清、惠風和暢」、乘員數百皆面呈喜色、共計觀光巴斯連同護衛軍警車三十餘輛、依次前進、萬輪轉動、轆轆雷鳴、蜿蜒數里、如一字長蛇、頗爲壯觀、車過李村後、輪底硬起塵土飛揚、黃雲匝生、遮空蔽日、遙遠觀之、如萬馬奔馳、故車輛過處、行人駐足而觀、當茲暮春季候、綠遍原野「雉雊麥苗秀、蠶眠桑葉稀」、一幅天然圖畫展佈眼前、久居都市之人、得睹此風光、心曠神怡、信可樂也、經過沿村兒童皆手執旗幟歡迎、備極親切、「行行重行行」、則見巍巍嶗嶽、近在咫尺、獸飛雲、群峯刺天、嶗山外貌亦露其梗概、車過五里莊、漸入佳境、抵九水後稍息、即作登臨壯舉、頗可記述也。

往昔汽車只通至九水、事變前始可鑿通環繞道、可通汽車、山腰路線往往下臨絕壑、上矗高峯、俯瞰仰視、險絕人寰、山下望之、車輛蠕動、有如蠖蠖之行梁木、驚心動魄、「凜乎其不可留」、山半汽車路、人力開闢、煞費困難、並有鑿分山腳、始能通過者、「地崩山摧壯士死、然後天梯石棧相勾連」、令人意及蜀道開鑿之艱苦、至柳樹台又稍憩、下望茫茫、煙雲竹樹匝沓、來路杳不可辨矣、憶六載前來遊、嶗山飯店門庭若市、今則門可羅雀矣、憑弔德人兵房舊址、復乘車前進、越北九水、觀嶗村、萬壑千峯、漸入漸深、風景幽美、到處不同、「山重水複疑無路、柳暗花明又一村」、正堪爲此處寫照也。

車抵太和觀停止前進、步行赴魚鱗口、愈走愈深、道路愈狹、山形愈怪、沿路青松翠竹、碧草黃花隨處叢生、越一山角、換一幅景像、亦如畫工意造之不同、溪流均作澄碧色、谷底怪石似獸群蹲踞、抵魚鱗峽附近、山道益險、景緻益奇、叢叢魚鳧、羊腸鳥道、步履頗感不易、兩旁懸崖削壁、上出重霄、中間一綫、如刀切成、蜿蜒數折、儼如蛇行、絕壁懸岸、石片、山半小松停之直立、擬之畫圖如斧劈點苔、如披麻皴亂、鬼斧神工、天然成就、此間一造石磴、多被雨水沖壞、崎嶇難行、然團員人人興奮、毫無倦意、爭先攀登、吾人步履艱澀、惟恐失足顛躓、然時見樵夫負薪上下反較吾人輕脫、其亦習慣使然歟、按嶗山秀潤蒼古、深壑險峻、較泰山有過之無不及、惟地處海濱、在清廷未開闢以前遊人似乎不多、故泰山滿山刻文、隨處可見、嶗山刻字則絕少、惟魚鱗三字出諸吳倚書手筆、點綴名山、彌覺生色、再前進即抵魚鱗口、遙聞水聲淙淙、如海潮漲生、松風自吼、此間三面石壁峭、高聳雲霄、仰觀晴空似蓋、如處井底、魚鱗口有飛泉洩出、遠望如白練下垂、下注清池、作碧紫色、故亦名爲靛缸灣、實北九水發源地也、山頂松柏交加、怪石嵯峨、有亭台數處點綴其間、古老清幽、兼而有之、右面石壁、有番禺葉恭綽刻「潮音瀑」三字、左壁有邵元冲刻「空濛寫春」四字、舒情寫意、各得其趣、亦名人記遊之鴻爪也、團員以此爲目的、到達之後、各覓地休息、進將其所帶食物展佈、團坐大嚼、詩人有云、「尋常一樣窗前月、纔有梅花便不同、」斷兩句曰也可以說「尋常一樣的鴨和肉、深山大嚼兩樣味」、深山野食較湊書濁酒一樣得其趣旨也、余後攝影數事、返回太和觀集合、登車經大嶗觀孫家村、宋家村等處返青、按嶗山名嶗甚夥、一日之遊、未能盡覽、略記於此、留待他日補記。

市長杯球賽
萌隊獲冠軍
市中隊技術極爲驚人

本市教育局主辦之市長杯籃球賽、於本月二十七日上午十時起、在匯泉球場舉行決賽、因此次之決賽、係島上籃球界之霸權爭奪戰、與賽之三隊咸抱有勢均力敵之戒心、參觀者亦以此劉榭戰之機會不再、故到場參觀、開場爲萌隊對鐳隊、激烈異常、初戰連捷、萌隊大窘、終因其爲老將隊、施用挽救之術、將鐳隊打敗、次爲市中對鐳隊、鐳隊因萌隊壓擠青市錦標、此次重係爭霸、賽後既未獲霸、然仍不甘心、非爭共霸而後可已雖然敗北、尚有市中之生力、乃願盡力輔助市中爭萌隊之霸也、故對市中之戰甘願退讓、未有激烈比賽、再一場爲女中對女子敎職員聯合隊之友誼賽、賽後爲市中對萌隊、島上籃球霸權決予是場、當時空氣極度緊張、既開場、市中隊之個人技術及全隊聯絡、突現驚人表演、衛護森嚴、衛鋒勇敢、萌隊乃告束手、全場觀衆以市中隊之技術猛晉之驚人、一致擁護、每遇市中隊中籃、掌聲雷動、於是市中隊之士氣益爲旺盛、萌隊以勁敵可畏、乃運用多年經驗、持隱臨戰、不敢輕言衝鋒、恐爲挫也、是以觀衆對該隊嗤之以鼻、自開場至終戰、總是各不相下、終因萌隊經驗較豐、結果保持霸權、觀衆均曰「好一場惡戰也」、茲誌其結果如下

一、萌隊對鐳隊、四十九比二十七、萌隊勝。

二、市中對鐳隊、四十四比二十四、市中勝。

三、萌隊對市中、三十三比二十九、萌隊勝、（獲得冠軍）

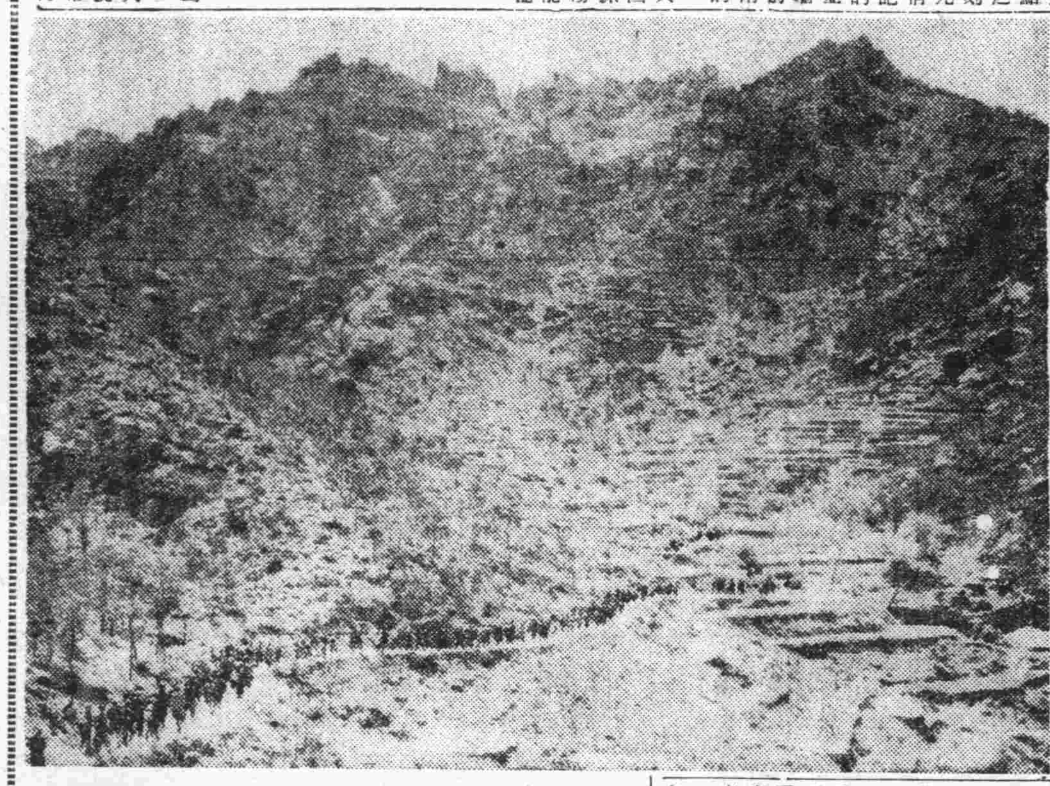

寫眞：（上）由北九水乘車登山（下）潮音瀑

本報女生使節團
已抵別府
在大阪與日學生聯歡

（大阪二十六日本報使節團專電）本團一行已於二十五日晚抵大阪、二十六日早九時與本市夕日立高等女學校學生、舉行中日女學生交歡會。

（神戶二十七日本報使節團專電）二十七日午後六時由神戶搭乘錦丸往別府出發。

（別府二十八日本報使節團專電）二十八日午前十一時一行抵別府觀光。

二十七日賽馬
各次賽成績
青山壓倒樂天殊精彩

青島匯泉賽馬場、星期日、二十七日賽馬計十二次、成績尙佳、惟雜種馬仍以芽呂出、極光實力強大、其老雜馬青山壓倒樂天於最後記終點百米、兩驪而過、殊爲精彩、茲將各次賽成績如下：

第一次賽、山東馬、一〇〇〇米、頭馬朝日、二馬宵虎、三馬奔雷、成績一分二三秒、大差、五馬身。

第二次賽、老馬一〇〇〇米、頭馬金路、二馬銀路、三馬白天、成績一分一九秒、半馬身、半馬身。

第三次賽、山東馬、一二〇〇米、頭馬閃電火、二馬速中、三馬京勝、成績一分四二秒、半馬身、半馬身。

第四次賽、老馬一四〇〇米、頭馬利飛霄、二馬天堂、三馬瑜輝、成績一分四三秒、大差、大差。

第五次賽、山東產馬、一二〇〇米、頭馬協和、二馬青明、三馬雲龍、成績一分四〇秒、三馬身、三馬身。

第六次賽、老馬、一六〇〇米、頭馬饑波、二馬天綠、三馬速波、成績二分二二秒、半馬身、半馬身。

第七次賽、雜種馬、一六〇〇米、頭馬華山、二馬村雨、三馬金剛、成績二分〇四秒、二馬身、大差。

第八次賽、老馬、一四〇〇米、頭馬精勇、二馬天王、三馬豹道、成績一分五二秒、大差、一馬身。

第九次賽、老雜馬一〇〇〇米、頭馬青山、二馬樂天、三馬大日、成績一分三秒、一馬首、一馬身。

第十次賽、山東產馬、一四〇〇米、頭馬騰雲、二馬勝王、三馬時勝、成績一分五八秒。

第十一次賽、老馬一六〇〇米、頭馬新源、二馬長波、三馬吉夕、成績二分〇八秒、一馬身、大差。

第十二次賽、雜種馬、一二〇〇米、頭馬極光、二馬小松、三馬紅姑、成績一分三八秒、大差、大差。

末次搖賽

頭獎二三〇八號得洋三千四百九十六元。

二獎二六七〇號、得獎九百九十九元。

三獎二一八〇號、得洋四百九十九元云。

徐學俊夫婦
鸞鏡重圓
佳話爭傳島上

據悉徐學俊君及趙貞玉女士夫婦、皆爲該邑望族、前者意見不合、發生誤會、致賦離、業已二載、茲經雙方親友撮合、盡釋前嫌、言歸於好、於本月二十七日在順興樓重爲舉行婚禮、男方由徐君之父徐秩卿主婚、女方爲乃叔趙市長主婚、證婚者爲大陸銀行經理蕭文田先生、介紹人爲姚華寮方璞生兩君、於十二時舉行、儀式隆重、賓客到者極多、並由來賓李委員樂垣先生致賀詞、男女新人均面現和悅之色、於喜氣洋溢之中、嘉禮告成、觥籌交錯、頗極一時之盛、邇來世風不古、離婚者比比皆是、其中離而後合者、百不見一、即中外各國亦所少見、茲者徐氏夫婦鸞鏡永締鸞鏡重圓、情天缺陷、因而得補、遂爲一時佳話、爭傳島上、誠可維繫當而勵澆俗、深望一般醉心時髦青年男女、平時務須潔身自愛免入歧途徐趙之事可資取則也。

鶴記麵粉廠
發生火警
經消防隊撲滅

壽張路十七號樓上鶴記麵粉廠於昨日下午一時發生火警、經警察發覺報告消防隊趕至撲救、結果只將門窗燒毀、幷未延及他處、聞起火原因、係因拋棄煙頭所致、當將經理徐信齋（年五十二歲即墨人）帶分局訊問云。

友邦警察組織完善
民警成一體
郭開晉科長返青談話

本市警察局刑事科科長郭開晉、於上月參加華北各地警察長官赴日滿視察團、業於日前返青、郭科長以此次赴日滿視察、所得印象極佳、特於日前發表談話如次：

此次參加華北警察長官日滿考察團、前往日本滿洲考察警政、於三月十八日由北京出發、前赴東京、京都、大阪、神戶、門司、及滿洲國新京考察、印象極佳、交通便利、雖通行全國、毫無阻滯、水陸交通處所、乘車達當地轉輪他往、或乘輪抵當地轉車他往、碼頭與車站相距咫尺、旅客既免車馬奔走之勞、復免行李搬運之苦、實覺異常方便、通行各處、有電車、火車、汽車、隨時均有車通行、並無遲滯不便之處、雖箱根至熱海高山峻峰、道路亦寬敞、汽車盤旋而上、再由山後盤旋而下、而至熱海、如行坦途、凡此驚人建設、遍地設施、可謂四通八達、無往不便利也、警察方面、東京警視廳範圍廣大、組織完善、各地警察機關皆同樣組織、不過規模較小、每一巡查管轄千餘戶或二千餘戶、數千人口與警防團取緊密連絡、民警一致、維持地方秩序、地方並無遊手好閒之人、皆有職務工作、皆能生產、無論公務人員、及人民多能一致團結、耐苦耐勞、努力苦幹、故各項成績多突飛猛進、地方治安確定、人民皆能安居樂業、雞犬無驚、至於文化尤其注重、雖車夫女侍莫不識字、而禮貌端正、和藹可親、有一次在日本愛媛縣警察部長等盛大歡迎於大和館、女主人等乞同人書寫字幅冊頁、莫不喜形於色、由此可見教育普及、文化深入社會人心、非一朝一夕所能致也、又作事多能澈底、有毅力、而具恆心、更非吾國官民所能及、無論事勢若何、總以勇敢持之長久、始終不怠、此等精神、更足欽佩、爲吾人應當効法、日本武士道、如劍術柔術處處表現尙武精神、如憲兵學校、少年刑務所等、皆設有該項術科、積極訓練、培養人材、担任共榮圈責任、尤堪取法、滿洲國立國不過十年、各種設施亦一日千里、據該處警務人員稱、康德初年、有匪三十萬、現僅有一千餘匪末肅清者、其治安確定、亦可概見、大都按照步驟計劃推行、故收効宏而成績卓著、亦先進國友邦日本指導協力之功、吾人借鏡處甚多、以視殺立如何耳、四月十五日起由新京返還北京、行期將近一月、所到之處、承友邦各機關長官盛大招議、或沿途迎送、及派人指導、予以種種便利、更足表示東亞民族團結精神、此吾人永遠留此不可磨滅之光榮歷史、不能或忘者也。

警局員官長警
注射防疫針
自五月一日起實施

本市警察局以本市檢防虎疫、本年提早辦理之自五月一日起即着手辦理注射事宜、該局以所屬員官長警與市民接觸時間較多、更應早日辦理警察注射虎疫預防針、經議決、自五月一日起開始注射、計：

五月一日至二日、爲警察局內各科股人員注射、

五月三日至五日爲警察教練所學警注射、

五月六日至七日爲團島警察宿舍警察眷屬注射、

五月八日至九日爲大連路警察宿舍、警察眷屬注射、

五月十一日至十二日爲市南分局、十三日至十四日爲市北分局、十五日至十六日爲海西分局、十七日至十九日爲台東分局、二十日至二十一日爲夏莊分局、二十二日至二十三日爲李村分局、及嶗東分局、該局即將分令各分局飭屬知照云。

公園臨時派出所
業已撤回

本市警察局在櫻花會期間、在第一公園內、加緊勤務、并由市南分局在櫻花支路設立臨時派出所、并由分局逐日派幹部人員前往輪流値勤、以期秩序良好、自本月十三日以迄廿五日止、在此期內、并無特別事故發生、秩序極爲良好、當此櫻花會已過、該分局之臨時派出所業已撤回云。

旅行證申請證
扣留之件
每日警局公佈

本市警察局、近以本市旅滬市民、所領取之申請書、自啟訂辦法後、手續已簡捷、惟一般旅客、對於申請書及保證書應填寫各項、多有不詳盡者、致對保時諸感不便、或有扣留之件、往往無法查考、該局爲謀公私便利起見、對於塡寫不合之旅滬申請書及扣留、申請文件、每日由警察局公佈周知、該局除分令各分局外自本月二十八日起即正式施行云。

開發農村經濟生活
爲民謀福利
區長協議會議案續誌

本市社會局召開之農村更生協議會之議案續誌如下。

七、關於畜產（豬雞及其他）助成事項。

農林股說明、現鄉村對於飼家家畜、如豬牛雞等日漸減少、此爲極重要之事、而現在實用動物、各鄉村在經濟方面、對於購買力、感到困難、現不但豬牛價値過高、即如雞類之小動物、價錢亦甚昂貴、因此本局在去歲曾實行分配小豬、小牛等、分配各鄉區各村落、成績極佳、今年仍要照去年實行分配、在滄口有一畜猪場、約有一百餘頭小猪、將分配各鄉區、分配辦法將印刷規則分散之、此種飼養方法係將小猪送往農民飼養、經過相當時間、小猪長大、產生小猪、可將小猪一四·回、則大猪即歸農民有、現李村各區已分配之猪有若干頭、在五月五日要送往牲畜管理處查驗、然後調查農民飼養之、現在狀態如實地調查、極感困難、故現欲設一調查表、將各農民家畜飼養頭數、加以調查、請各鄉市區轉知農民、對家畜飼養加以調查之。

八、關於種苗、肥料配給事項。

九、關於農產物改良增產事項、農林股說明、青島地面積較小、尤其是青島附近、可生產之地更少、獎勵辦法並非增加面積、而是要改良技術、關於技術之改良、最新之方法即增多肥料、同樣面積之地、而因肥料關係、可使生產增多、生產量增多、農民收穫亦增、如此農民生活即可安定、至於改良的方法、一種即種籽改善、由社會局購得較佳之種籽、分配各鄉村、一種即耕種法的改善、採用最新之方法耕種、譬如地瓜的種植、用好的地瓜芽種植、再用最新之方法耕種之、則每年之地瓜可多增加產量、不如此、不能使農產物改良增產也。

關於肥料配給問題、現有牲畜管理處之豬牛馬之糞便做爲肥料之一種、再由社會局農林股種植龍鬚草、龍鬚草爲肥料中之最有効的一種、再就係燃料、鄉村住戶有採取紫桿、麥楷等做燃料者、此影響肥料極大、以後當局當設法種植樹木、使鄉村住戶、皆有燃料、可將其餘草料留作肥料、再就爲化學肥料、由各合作社配給之。

獎勵方法：令各鄉村住戶、飼養豬牛馬、取其糞便、或種龍鬚草、如能依照此種程序做、可達到最大目的、在此春天時期、正爲實際工作時期、一方面培甫各地、一方面並作宣傳工作。

現有一勸工廠、即勸導一般工人採用最新方法來做農場事、如此改良農場目的即可達到、

十、關於物資需給事項、

十一、關於合作社設立事項、

農林股關於農事合作社說明、自去歲青島市成立合作社、在膠即一帶農村合作社共成立七所、合作社之並非衙門機關、而是農民自己成立的一個團體、爲大家協力組織而成的、去歲各鄉區以鄉政成立合作社、鄉區市民自動加入、自動辦理合作社事務、現在之情形、即望農民自動來辦理合作社事務、如此自治力量官廳加以輔助、俟有自治力後、即由農民自動來做、現市公署有一農事合作社輔導部、即輔導各鄉區成立合作社之機關也、合作社係公買性質、在去年購得麵粉、小米、煤炭以及各種雜貨等、再以極廉價分配各鄉區農民、此爲信用事業、即存金貸款、農事合作社輔導部有十五萬存款、已分配各鄉區舊市區約三萬餘元、其餘款項將分配各鄉區組織合作社事業、鄉區合作社事業、鄉區合作社所以要成立者、即係生計關係、此種生計辦法、即農村一切事、皆由合作社去作、過去並未辦許多事、今年將要進行去辦理、總而言之、以存金貸款或貿肥料、或買貨物、結果、可得到良好成績、此即合作社應辦之事、此後青島各舊市鄉區、未成立合作社者、將繼續辦理合作社、市公署輔導之、現在計劃在登瀛、夏莊、王哥莊、仙家寨。等處辦理合作社、即以存金貸款辦理、各鄉市區有何意見、竟可提出。

水產股關於水產合作社說明、農事合作社與水產合作社意思不同、水產合作社完全爲漁業方面、現在漁業方面之用品貴、故不能不設法恢復發展漁業、去年薛家島各村提倡設立水產合作社、現在已經實行、在薛家島業已成立水產合作社、對於漁業用品儘量辦理、儘量供給漁民、現計劃陰島等地亦要設立水產合作社、官廳是竭力輔導、各鄉區市有何困難事可提出、當局酌予以援助。

各鄉區市提議、對當局輔導設立合作社事、極爲贊成、惟貨物運輸不便、法幣不能通用、頗爲困難處。

議決、法幣問題極爲重要、不易解決者、以後如能以物易物或可解決也、貨物運輸、以後可由社會局發給許可證各鄉區市之合作社、雖非社員、亦可購買合作社貨物、總之亦必須給予農民莫大之方便。

十二、關於鑿井事項

農林股說明、鑿井乃爲防止青市發生旱災、每鑿井一口、需洋三百元、社會局補助一百五十元、過去鑿井成績向佳、今年仍繼續各鄉市區如有願鑿井者、可填寫請求書送來、或調查某處適於鑿井、今年約鑿井四百餘、進行力求完善。

各鄉區市對鑿井事極表贊成。

十三、其他意見交換事項、先討論寺廟保存事項。

十四、關於寺廟保存事項、各鄉市區之各地寺廟並無何毀壞處、故無何提議。

十五、其他意見交換事項。

各鄉市區區長同去後召集各村長討論組織合作社、調查宜有林、及家畜等報告之。

九水提議、該地之寺多有毀壞處請求修理。

議決、當局當予以設法。

閉會詞、陳所長總結、討論結果、成績良好、但有多數問題、未能圓滿解決者、決定再召集第二次會議、容十天期限、各區長可詳細調查各鄉市區一切情形、第二次會議時再作討論、第二次會議定五月五日上午十時（鄉區九時）、會址仍在市公署會議廳、希望全體出席人員屆時能按時出席爲盼云。

春水愁痕
呆漢

第九章　恨根難消血親同宼友　【88】

汪氏在屋裡也勸邱柏晉、說他性子也太急了、以後慢慢的再辦、何必今天同她吵、邱柏晉低着頭一聲不言語、那東屋裡的如玉、已然聽見他們吵架、所說的話、她也都聽清楚了、可笑他們兩方面都說的不是實話、自己要是一出頭、他們許也沒有話說了、只是不干己事、又何必與素娟結仇、自己雖有邱柏晉行兇的證據、也不過是藉此要挾他、與他脫離關係、並不是安心要使他一敗塗地、她有這樣思想、所以她雖是知道他們的一切隱情、也不願給他們說出來、她在屋裡只有作壁上觀、也不出來解勸、後來聽見邱柏晉又堵氣的走了、她又後悔今天失了機會、沒得與邱柏晉談判、只好等待第二天再說吧、誰知邱柏晉一連又是好幾天沒有回家、這一天早晨、如玉還沒有起床、就聽見邱柏晉在汪氏屋裏吵嚷、她忙起來、側耳一聽、只聽邱柏晉正向汪氏說：「海鳴在天津被他的同學王紀光用刀給砍傷了、不知是爲什麼、」又聽邱柏晉說他今天晚車就要到天津去、這時汪氏已嗚嗚的哭起來、梁梁叨叨的又鬧着要去、邱柏晉是執意的不肯、兩個人吵吵嚷嚷、又鬧成一片、這時瑞芳素娟也都起來了、如玉在屋裏想着這事出的奇怪、也有些莫明其妙、瑞芳當然也是糊里糊塗、只有素娟心裏已經明白了一半兒、以爲自己的事這次恐怕要瞞不住了、心裡有些不安起來、也在屋裡盤算怎樣對付這件難題、後來她也下了決心怎樣作才對得過王紀光、這且按下不提、這時讓事者說一說那海鳴在天津的被砍傷的經過、原來海鳴自從素娟受傷入醫院以後、他雖到醫院裡去了一趟、可是並未見着她、這是素娟因爲疑惑是他在暗中用刀扎傷的她、所以她告訴醫院裡、如果他來時不見他、海鳴因爲她不願見他、心裡更是氣忿不出、疑惑這事、八成是王紀光所爲、可巧他到公寓找王紀光、王紀光也走了、他更確定這事與他有關、他各處找了好幾天到處都沒有王紀光的蹤影、後來他同學口裡探聽出來王紀光在天津法租界有一門親戚、他想他或者是到那里去躲避去了、也未可知、海鳴毅然決然、將他母親的首飾偷出兩件來送到當舖裡、當了幾十元錢、也沒有告訴家裡、學校也未告假、他就坐火車到天津來、到了天津以後、他在河北找了一個小客棧住下了、每天到租界內各娛樂場所去、閒遊、始終也找不到王紀光的影子、一晃兒過了好幾天也是合該事有湊巧、這一天他想到大光明去看電影、將到票房裡買票、一眼看見那王紀光也進來要看電影、他看見他了、他也不買票了、可是王紀光並未看他、海鳴由他身後、拍了他肩頭一下、說道：「紀光！久違了！」王紀光聽了一跳、回頭一看是他、當時心也跳了、面色也變了、勉強笑道：

哀情小說　情天恨
老威

第五回　意外的遭遇　【88】

找我給做了兩件長袍、幾件布貨的、琳妹便自己帶回家做、這樣以來、琳妹已把過去的生活、又恢復了不少、過去她生活在甜密家庭、「天倫」之樂的氣氛籠繞着她純潔安靜的心地、使她自然的知道滿足、而做一個賢慧的姑娘、如今經了一番蒼海桑田、重新再回到家庭中、便感到特別的情勢了、安怡的時光由手中溜過去的時候、她會更知足而賢慧起來、可是世界上的事情、往往多出於人的意料之外、琳妹這樣的生活、過了不久、就發生的意外的遭遇、她的丈夫徐殿元、却是奉天的一個土匪、十歲的時候、父母就相繼去世、跟隨叔父徐守善度日、因爲他的性情特別、時常偷盜、失了叔父的歡心、十五歲以後就被逐出、終日和當地的野孩子們爲伍、後來漂泊到了大連、嗜賭如命、當地的小偷、成了他的部下、屢次案發被捕、二十五歲的時候、他不知在那裏發了一筆外財、居然娶妻生子、改過自新、就拿這筆外財、組織了一個經營雜貨的生意、成了一個商人了、可是他飽暖思淫慾、以女人作玩物、直到他四十幾歲、因爲他的大婦李氏兇悍異常、給殿元又是一個最懼內的人、所以並未娶次夫人、琳妹嫁他、迎接的時候、並沒敢告訴他的大婦、事情過了多日、終於被李氏偵知、當時就質問徐殿元說「好呀！你居然又在平康里裡娶了一個人、你以爲我不知道嗎？你非領我去看看不可、你如果不讓我見面、你可別想和她在一塊、徐殿元這時那敢不承認、過了幾天、就同了李氏前往新寓、給琳妹介紹、李氏一見琳妹、因爲琳妹面貌美麗、舉止大方、談吐又特別文雅、口口聲聲、稱李氏作「老姐姐」、並忙着泡茶招待、李氏當面並沒好意思說出不好聽的話來、因道「我看你怪可愛的、你作了我丈夫的二房、總算是你的福氣、以後你可得聽我的話、現在你已嫁他、就得搬到一塊兒住、好好過日子、不然、老在外面住着實在不像話、這樣吧！趕明了當、你們今天就搬到西河沿公館去、以後對於一般朋友、也說得過去、」琳妹聽了這話、心裡就透着十二分的喜歡、心想：「大太太如今既然應允搬到一塊去住、總算是可憐自己、自己雖然是屈居二房、也可算是名正言順、有了歸宿總比在平康里混過的多了、從今以後、自己總要好好侍奉丈夫、將來或者還有回家看望父母兄妹的希望、因此他的精神登時振奮、就對李氏說：「老姐姐、你放心吧！我雖然是曾在平康里混過、我的出身、也是書香人家、只不過是生來薄命罷了、如今總算正式嫁了人、老姐姐、說什麼、我没有不遵從的、將來我還靠老姐姐指導呢？。」這一席話、李氏聽了也沒有說什麼、當時就看屋人搬家、當晚琳妹就得了新居、西河沿的住址、是一座精緻的小樓、

三山誠眼鏡老店
專採嶗山晶石
營業四十餘載
自設電抓工廠
声譽中外馳名
出品精良
定價低廉
即墨路五五
電・二一五六六三

頭痛聖藥
新腦
立止頭痛！
靈劾如神！！
新腦如遇頭腦疼痛非常難忍時、頭目眩暈神智昏迷時、或讀書過度精神疲倦時及惡醉宿酒未醒時、倫速服腦新可立見奇效、其効若響、服後三分鐘、頓覺頭目爽快神智清新、苦痛若失、有如夜月秋遊能有心曠神怡之妙、此係腦新本劑獨具之特長、且縱連續服用、對於腦神經或心臟胃腸等、決無副作用、亦無影響、孕婦服用亦無害
主治　偏正頭痛・頭沉神昏　頭迷眼花・腦筋疲乏　精神疲勞・面神經痛　宿酒醒解・暈船暈車

治淋得意丹
（武田牌）
滅淋・去濁・止痛
武田長兵衛商店
總行　日本大阪市東區道修町
天津辦事處　天津日租界旭街
北京辦事處　北京宣武門內大街
青島辦事處　青島莒縣路一號

溜冰　老牌
出品項目
△請君▽　如購衫褲襪子等請用溜冰牌
美麗摩登　堅固耐久　質地精純
式樣入時　零售批發　價均低廉
欲蒙定貨　無任歡迎　衛生絨衣
汗衫背心　椒眠羅布　男女線襪
各種襪套　各式秋衫　汗衫原料
代客漂白　交貨速迅　定期不誤
大豐工廠
青島台東鎮道口路七號
電話（三）〇三四四號

三百餘年　古方正藥
註冊商標
國內家家有製牌子唯我最老
陳李濟
參茸衛生丸
烏雞白鳳丸
另製良藥一百種目錄函取寄奉
青島代理山東路廣東藥房
藥房均有出售
陳李濟總行上海山東路二二五號

武俠小說　臥虎藏龍傳

王度廬著　鏡海畫

第三回　鐵騎銷夜小姐恨聲音　寶刀生光女俠驚孤盲【4】

玉嬌龍小姐嘴嘴地哼哼冷笑、說：「當然的還用得着模倣別人的筆跡嗎？」玉太太皺了皺眉，又親近地對女兒說：「我看你父親的意思是決定了，魯家若再提親，他就要答應，據我看，魯君佩雖然像貌差些，可是人才眞好……」玉嬌龍小姐不待她母親把話說完，她那嬌艷如花的臉兒上，就突然升起了一種慘白的顏色，珠子一般的眼淚在睫毛上沾着，她悲戚地搖了搖頭。玉太太見女兒這般情形，她又不禁嘆了一聲，說：「事情可也不能立時就定規，你父親這兩天很是煩惱，也無心去辦理這事，你就放心吧！別淨爲此事煩悶，慢慢地我想法子再勸阻你父親，現在你歇着去吧！」玉嬌龍小姐雖然沒說話，可是悲戚之色，並不稍減。她慢慢退身出了裏間，轉過身來，僕婦們齊都說：「小姐您歇着去吧！」玉嬌龍小姐微微點了點頭，輕移繡履，丫鬟繡香隨着她，屋裏的僕婦持着燈燭迎出來，玉嬌龍小姐就帶着丫鬟踏着畫廊往西邊那閨閣走去。這時檐外的

更鼓正交兩下，天黑如墨，黯然無星，似將落雪。北風吹得甚緊，將那幾株殘柳手中的燈燭都刮滅了，玉嬌龍小姐回到屋內，此時另一個丫鬟名叫吟紫的已將床上的香衾舖好，銅盆中的木炭加上。玉嬌龍小姐在燈前坐下，繡香烘暖了手才來替小姐摘下耳邊的墜子，摘下頭上的花朵，吟紫捧着銀碟子，碟裡有細瓷的小茶碗，獻上來一碗茶，放在那嵌石的紅木桌上。玉嬌龍小姐仍然是擰眉不展珠淚未乾，低着頭不語，一隻雪白的長毛貓跳到小姐的身上，揚着頭咪的叫了一聲，玉嬌龍小姐伸着她那柔荑一般戴着金環戒指的纖手，輕輕地撫摸着貓身上的白緞似的長毛，她的芳容才漸漸現來喜悅，唇邊露出淺淺的一個笑渦。吟紫繡香兩個一般兒高，年歲都在十四五，穿着一樣緞子衣裳的俏皮丫鬟，也一齊笑了。繡香就說：「小姐，您可天天的愁什麼呀？」吟紫說：「再有幾天就到年下啦，今年小姐還帶我們逛花燈去嗎？」玉嬌龍小姐說：「到時再說！我還未必活到過年！」兩個丫鬟一聽這話，齊都吃了一嚇，繡香吟紫含着淚下眼淚來，玉嬌龍反倒噗哧笑了，說：「你們替我難受什麼？我還沒哭呢！你們睡去吧！」兩個丫鬟都拭拭眼淚，剛要轉身，忽聽外屋有人問說：「小姐歇下了嗎？」繡香趕緊打開軟簾，向外邊說：「還沒睡呢！高師娘請進來吧！」外面那高師娘進來，這是一個五十歲上下的婦人，身材很高，長的是一張長臉，臉上已有了些皺紋，頭髮也有許多根全都着白了。她穿的是灰布的棉衣褲，鑲着白邊，可知是個寡婦。手裏卻拿着一塊紅綢兒白綢裡子的東西，上面還繡着花朵，她含笑走進來，把這東西給玉嬌龍看，問說：「這是小姐叫我做的兜肚，我看是稍長一點，應當去下一塊？」玉嬌龍把那兜肚接到手裏，略微看了看，就說：「不必去啦！高師娘你也睡去吧，我又不忙着要穿，明天再做吧！」高師娘點點頭，拿着兜肚就走了。這裏玉嬌龍微微笑着，手下撫摸着她的髮鬢，向兩個丫鬟努努嘴，兩個丫鬟都退出屋去，她把房門關好，就一齊同她們的寢室臨窗去了。小姐這閨閣一共是三間房子，靠北牆有一扇木門，裏邊還有個小小的套間，那是兩個丫鬟住的地方，因爲小姐好靜，晚間不願別人在她的屋裡睡，她是最厭煩別人的鼾聲和囈語的。這三間屋子是兩明一暗，外屋擺的是琴、棋、書、畫。有個很大的後窗，臨窗一張紅木桌子，那是小姐每天讀書寫字之處。有時啓開後窗，冬天就可以看見一遍雪景，茅亭假山，春天就可以看見十多株海棠樹，並時看幾畦芍藥。右邊是檀木的隔扇，上嵌着滿月形的玻璃窗，懸着紅綢的夾紗簾，裡面還有兩扇很嚴緊的屏門，這就是小姐的臥室。臥室靠後牆是裝着楠木槅扇的臥榻，隔扇上嵌着許多小幅的字畫，字是眞草隸篆皆有，畫是工筆寫意俱全，並有「霽雲軒主人」的很小的圖章，丫鬟們都曉得，這全是小姐自己畫的。左邊靠隔扇是一張小書案，上面陳設着端硯、徽墨、古瓷的筆架，和水盂，並有一兩件精緻的小擺設。放着兩卷書，是「史記」和「唐詩」，這是爲小姐常時讀閱的，此外並有一匣「朱絲欄」的信箋，小姐有時興致有些感觸，就常常命丫鬟們還，她玉手持毫，塡一闋詞或作幾首詩。右邊是妝台，有楠木雕花的鏡奩，並擺着兩座白銀鑲花的燭台，

法院公告

青島高等法院　刑事判決主文

△魏成林竊盜上訴一案　判決主文　上訴駁回

今日節目

日XGDP 923KC　四月二十九日（星期二）

八、〇〇　新民體操　北京
八、二〇　修養講座　北京
孟子（第一〇九講）　傅巖
八、四〇　京劇唱片　北京
福壽鏡　王玉蓉
賈大同慶　艾連奎
連陞三級　蕭長華
九、〇〇　新聞重述　北京
九、二〇　商情行市　北京
一一、五〇　唱片　北京
興亞進行曲
一二、〇〇　報時　北京
歌曲唱片　北京
春之花　嚴月嫻
好兒郎　楊仁培
一二、一〇　職業介紹　北京
一二、一五　娛樂節目　北京
一、相聲　廣湯
二、單弦
金山寺　沈雲程
一三、〇〇　新聞　北京
一三、一五　商情行市　北京
一三、三〇　評書　北京
飛龍傳（第三回）　品正三
一四、三〇　新聞　北京
一四、五〇　娛樂節目　北京
一、時調小曲
四季相思
二、京音大鼓　王秀卿
獨占花魁　新鳳霞
一八、〇〇　兒童時間　北京
一八、二七預報本晚節目本台
一八、三〇　趣味講座　北京
談心　高子軒
一九、〇〇　青年時間　北京
一九、二〇行政工作報告北京
一九、三〇　演講　本台
一九、五〇　京劇唱片　北京
未定
長壽星　譚富英
龍鳳呈祥　馬連良
二〇、〇〇　音樂歌唱大會實況送放　南北京中央公園中山堂
二一、〇〇　京劇講話　北京（第一三六講）
汾河灣　徐蘭沅
二一、三〇　地方新聞　本台
二一、四〇　唐山大鼓　北京
蘆花蕩　魏喜奎
二二、〇〇　報時　北京
新聞　北京
京劇　北京
二二、二〇　預報節目　本台

日曆

△四月二十九日（星期二）
△陰四月四日
△潮候漲潮午前八時〇分（三一五）　午後八時〇分（三一一）
△潮退　午後二時〇分（五）　午前一時〇分（四五）
△太陽出　六時九分　沒　七時四四分
△太陰出　七時五八分　沒　十時四分

青島一等郵局　封發輪船郵件時刻通知

甲、去上海之郵件四月卅日封發
乙、去大連之郵件五月一日封發
丙、去日本之郵件四月廿九日封發

東亞海運汽船出帆

△印船客兼載
門司、神戶行（午前十一時）
▲貝加爾丸　四月廿九日
▲泰山丸　五月二日
▲日光丸　五月五日
▲原田丸　五月八日
大連、芝罘、威海衛行
▲利通號　四月三十日
大連行
▲大智丸
連雲港行
▲十八共同丸
芝罘、天津行
▲華山丸
▲徐州丸
△廣利昌丸　五月二日
威海衛、大連行
▲台中丸　四月三十日
△筑後丸　五月十五日
上海行
▲華山丸　五月五日
▲徐州丸　五月六日
上海、南支行
▲台南丸
▲台中丸　五月四日
青島館陶路四五、四七號
東亞海運青島支店
電話　2八一七五一七
夜間宿直2八二一七七號

海州組合出帆

海州行　入港　出港
▲得春號　廿八日　廿九日
▲迎春號　廿六日　廿八日
陳家港行
濰水口行
▲江春號　廿九日　一日
▲瑞祥號　廿四日　廿八日
石臼所行
▲永祥號　廿六日　廿八日
▲太平號　廿六日　廿九日
▲恆新號　廿七日　廿九日
▲大有一號　廿八日　三十日
▲海川號　廿五日　廿八日
石島行
▲義通號　廿四日　廿九日
▲褒順號　廿四日　廿七日
▲華新號　廿八日　三十一日
株式會社中村組
隱岐輪船洋行
協信海運株式會社
海州汽船同業組合
電話　2四四五九號　2四八八八號

大連汽船出帆

△印船客兼載
上海行（午前八時半入港）
▲奉天丸　三十日正午出港
▲天津丸　四日正午出港
▲大連丸　七日正午出港
大連行（午後一時半入港）
▲天津丸　三十日午後五時出
▲大連丸　一日午後五時出
▲奉天丸　四日午後五時出
上海行
△白河丸　五月　一日
△黃河丸
天津行
△黃河丸　五月　一日
△白河丸　五月　六日
大連汽船會社　青島支店
電話2八一二五至八一二五
時間外　2八一一一
國際出張所　2四三六五
華人眼房　2七六六五
期定直通船　3〇四九九

川崎汽船出帆

▲紐育線（神戶發）
▲諾而夫克丸　五月十四日
▲中南米線（神戶發）
▲聖川丸　五月　十日
▲桑港羅府線（神戶發）
▲五洋丸　五月　七日
▲聖川丸　五月　十日
運賃及其他詳細情形請向左記地址照會
青島代理店
川崎汽船株式會社
株式會社　昭和海運公司
館陶路一二號
電話二、四〇二三、七〇四四號

國際運輸扱船

嶋谷汽船出帆

釜石行
▲海平丸　未定
運賃埠左記請照會
青島總理店
國際運輸株式會社　青島支店
電話（2八一〇一代表（四回線

吉田組扱船

自界
▲灘吉丸　四月三十日入
自門司
▲和洋丸　四月三十日出
自大連
▲豐國丸　四月三十日出
吉田組青島支店
本店　朝鮮木浦府海岸通
支店　門司市本町二丁目
青島長安路三五號
電話2三二七九號

大阪商船出帆

日滿連絡船（前十一時大連發）
▲吉林丸　廿九日
▲烏拉爾丸　三十日
▲亞爾然丁那丸　五月一日
▲鴨綠丸　二日
▲烏蘇利丸　四日
▲伯羅吉爾丸　五日
▲熱河丸　六日
▲扶桑丸　七日
▲報國丸　八日
至於運往各地之貨物運費船票價及開船日期寄港等事詳細情形請向左列地址照會
大阪商船株式會社
青島出張所
電話2三五四〇號
荷客取扱店　新疆路十八號
青島商運株式會社
電話2二一〇六號出貨房　2二一〇七號入貨係

朝鮮郵船出帆

仁川行　入港　出港
▲發山丸　廿九日　三十日
▲平安丸　四日　五日
▲慶安丸　欠航
上海行
▲平安丸　廿八日　廿九日
▲釜山丸　三日　四日
▲慶安丸　欠航
釜山、鎮江行
▲鎮江丸
船票於開船一時間以前發售、至於運費及其他詳細情形、請向左記地方照會
朝鮮郵船株式會社
代理店合資會社中村組
電話2二四六〇號　2三三七〇號

存單遺失聲明

敝校前在青島交通銀行部開立甲字六三七六號明德學校招頭國幣一千六百零三元五角七分正存正付儲蓄存單一紙又甲字六三七七號明德學校招頭國幣五百三十四元一角九分正存正付儲蓄存單一紙不愼遺失除向該行掛失外上項存單無論存落於何人之手概作無效特此登報聲明作廢

青島德縣路明德小學啓

張文卿聲明

本人長女乳名（大書）適李次女乳名（小書）適孟均經本人家嫁敎養成年出閣近來不守家訓自由胡爲早已不許伊等登門特再聲明即日起脫離父女關係嗣後該二女在外一切行爲均與本人無關特再聲明

遺失聲明

啓者茲由廠購找安徐哥莊永盛德立一期德成拾頭青島福祥泰照付九號匯票一只計洋一百元持票不愼中途遺失除已向福祥泰掛失將款提出外嗣後無論何人拾得概作廢紙恐未週知特此登報聲明

新華啓

遺失聲明

啓者敝有〇五九九四號腳踏車牌日前不愼被人連車一併竊去除向警察局呈請註銷外特此登報聲明作廢

濰縣路六五號復增祥啓

遺失聲明

啓者敝有腳踏車一輛車牌第一〇八六六號連車一併被人竊去除向警察局呈請註銷外嗣後發現無效特此登報聲明

青海路同合興啓

會計師車冲漢通告

本會計師專門辦理呈報各官廳各種決算表出具會計證明書及會計之組織管理調查稽核清算充任清算人破產管財人遺囑執行人信托人代辦納稅登記代撰關於會計及商事各種文件如有關於以上之事項委托者請駕臨肥城路西首漢成會計師事務所接洽爲盼

華振氏藥房

本藥房聘有專門藥學人才調製各國處方所用藥料均選上乘按方調劑準確精良決不以假亂眞又兼營各種新藥化學藥品及化粧用品等物不惜定價特廉如蒙惠顧無任歡迎　山東路二十七號　電話二四〇三四號

會計師　趙光埜

茲呈准社會局開始重執會計師業務並爲改善會計解決報納所得稅起見編著科學化中式商業收付簿記上下兩冊內容十餘萬言理論與實踐並重去年呈請青島市公署蒙批略開經核頗屬簡明等因現擬預約出版如有委託或購書者請至鄆縣路十九號本事務所商洽可也

山東汽車行

電話三一〇四三　三五〇四
汽車部　車務新舊汽車各種大小汽車零件批發
修理部　工精價廉紙煙包辦
前存舊汽車數部願售價廉各界欲購者請來接洽
地址　山東路三十三號

英記酒樓

酒菜　麵飯　星期　茶點
山東路一〇七號　電話二五五九號

自來墨毛筆

◇加工精製（特種）今日隆重發售◇
榮譽出品
使用方法如同鋼筆
特種四元
甲種二元五角
△派拉蒙金筆
新型每枝三元
特種每枝二元
甲種每枝一元七角
乙種每枝一元五角
今日加送四大贈品
青島北京路中華文具行

張萬年大夫

特備近代科學化各種電器治療療特效靈藥　採取世界最新技術　選用中西名藥　濕十五年以上臨床經驗　對於初起久患屢治不愈頑固疑難之花柳淋病　確具把握　負責根治。

色柳病分四種病源即梅毒（毒白螺旋菌）白濁（淋病球菌）軟性下疳（杜克萊氏桿菌）鼠蹊淋巴肉芽腫（亦稱第四種花柳病病源尙未發現也）在不潔交合時能傳得任何種病源▲四個病源的毒菌我們均能分別以特效藥對症施治▲目前對第四種花柳病之治療，均已有極進步醫術且大致均已發明有對症特效藥之處...以速效經驗...

▲時間自上午八時至下午十時隨到隨診
▲診所青島天津路西頭至廣州路轉角　電話二一七七四四

楊道眞大夫

專門　梅治　花柳淋病　保險　速愈

淋菌培養試驗溫度在攝氏表三十四度至三十七度間發育繁殖三十八度至四十度以上淋菌完全死滅準此原則本所用科學發明溫灸各器治療內裝殺菌藥品使溫度漸漸增高淋菌迅速滅絕此法專治急慢性淋病魚口便毒軟硬下疳橫玄毒疹皆能短期內迅速除根曾注射德國六〇六法國九一四及黃色素數針而病不全愈者請來一試一知

地址觀象一路一號楊道眞診所

張子金筆獎券部

山東獎券大王　新設　青島天津路東藥房內
張子金筆獎券部
……經售公益獎券……
華北金筆販賣　中國金筆專家
五百種名廠金筆全部陳列展覽大廉價
最高權威　全部廉價　歡迎參觀

價目一斑
▲張雙子自來墨二元二角。張雙子甲種三元五
▲張雙子特種新型五元五。張雙子乙種一元六
▲美國眞派克一百四十五。大用金尖三十六元
實事求是。唯精唯廉。不用巧詞欺人。

分行代理
總行　濟南三馬路
分行　青島天津路中
徐州代理　公明街
濰縣代理　聚成號
益都代理　益和號
濟寧代理　恆順商店成號
各地均可修理　永久保用

說句老實話

我們說句實話罷：因了美金的高漲、而影響到做皮鞋主要材料「一旗底」的價格昂貴。據目前的市況「花旗底」皮鞋須用一磅半、末僅鞋底一項的成本、已是二十四元、了、雙花旗底雙的皮鞋、勿怪其售價動輒三四十元了。但是、做耗花實堪驚人了！最多不過三四個月就須換底、如此算來、一年的消反過來說、如果大家採用鄧祿普橡膠底皮鞋、一次花費二十幾塊錢、最低限度、包穿一年。而其式樣之入時、衛生之考究、穿着之舒適、在在尤爲他種皮鞋所不及、所以希望大家自己考慮、自己打算快快採用橡膠底經濟皮鞋、方知我們說的是實在話。

中華製革廠　廠址貴州路四十七號　電話二七三七　營業部山東路四十一號　電話二七三一八號
附啓：隔壁賃經濟皮鞋隨修理金額不記帳

烏鷄白鳳丸

數百年全國知名婦女特效良藥！
廣東愼芝堂出品
此丸擅能調和氣血培養眞元多服疾病不侵自然易獲螽麟之慶若身已受孕則安胎保產產後則去瘀血生新血不論老婦少女無病常服亦能壯體延年茲將主治各症略舉於下

主治各症
月經不調　面色青白　脾虛泄瀉　頭暈目眩　赤白帶下
身體虛弱　久不受孕　產後血虧　常患小產　肌肉消瘦
胎動不安　血色不正　氣血不足　不思飲食　初孕吐酸

定價　特製二元四角　普通一元二角　試用六角

青島山東路三七九廣東藥品商店總經理（電話2三七一七五號）
北京路大合興藥房（電話2三八六號）　山東路正誠大藥社（電話2五六〇九號）
天津路廣東大藥房（電話2五六〇九號）　東鎮三路南大藥房　廣東商店分銷處
北京路長春藥行（電話2五九九八號）　博山福成祥　煙台福昌泰　膠縣宏大

李琴圃福幼餅

小兒聖藥
擅治小兒瘟疫發熱痰喘咳嗽等症
每瓶五角　藥房均售
圃兒科醫院發行　電話二四四七六號

最新出品

註冊商標

蘇紗汗衫　涼爽適意　婦女服裝　式樣新穎　中童美艷　顏色鮮艷　整批零售　無不克己

三和棉織廠精製
電報掛号 1350
營業部 高密路　TEL 25537
工廠 館口路　31716

感謝良醫王戒三先生

啓者敝人次姪荊玉去歲誕生後數日即患驚風兼胎漏眼甚危經國醫兒科專家王戒三先生診治而愈又次子連玉患吐瀉已至五日經醫亦經先生治療而痊以上之症皆屬危候得先生之妙手回春診斷神危爲安感兄弟感激之餘無以爲報爰登報端以鳴謝忱且資介紹先生寓山東路美華照像館內其診例（門診）二元出診（衙裏）三元（西鎮）四元（附診）二元市外另議車費在外貧者免費云

長春路一號潤華工廠　張澤三　張祝生　啓

經銷歐美優等電機

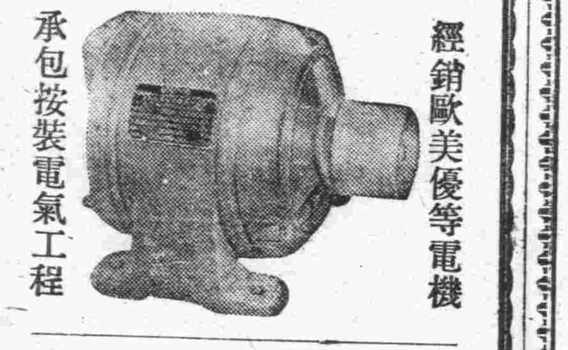

承包按裝電氣工程

敝號爲便利主顧　貴廠一切電氣工事發生障礙請即電知當即派員前往檢查概不取費

公美電料行
奉天路一三四號
電話三一四三二號

大新舞廳啓

舞星美豔　招待殷勤
空氣新鮮　絕不虛言
電話（三）六四一九
地址冠縣路一〇二號

本場因建築內容曾一度暫停營業茲以工事完竣特派專員不惜重金赴港滬等地各大舞廳聘來多名電影明星及舞星太斗現已全體來青茲擇定本月三十五日登場伴舞屆時務希各界士媛駕臨本場不勝歡迎之至

徐梅雲　李美　朱靜英
王鳳仙　鄭瑛　陸麗娟　孔愛莉
陳萍　蔣美玲　陳玲　夏蓮　張莉　羅希
張玲　王月芳　范麗華　李萍　張瑛　夏萍

東鎮　慈光大戲院

西門路二十三號　電話三、一六一八八

循環開演　午後一時開演　假日上午十時開演
座價　一律一角　加捐一成

自四月廿八日上演四大集
四集　關東大俠
月明公司出品　全部武俠巨片
鄭麗珠　主演　查瑞龍
下期上演五集　關東大俠

中和戲院

青島山東路北首　電話二二六三二號

坤伶青衣　鄭冰如
正宗鬚生　貫大元
胡月亭　谷玉蘭　郭智融　馬展雲　金少臣
佟崇湖　李海亭　李山仙　三吉　楊智銘　唐連詩　王麗太

午一時開演五時止　夜六時開演十一時止

午戲　趕三關　法門寺　花蝴蝶
夜戲　惡虎村　全本　鳳還巢

池座　中十排　左右十五排　後五排　正廳前排　南北二廳　後座　邊廂　碼一律　加捐一成在外
三元五　二元五　一元五　一元五　一元二五　五毛

安平戲院

十二號　電話二二五二四八　票價加一成
每日一三五七九點放映
星期早場十一時開

今日選映（哄傳四年！今始准演）
藝華影業公司最高成績驚人產品
影壇霸王武俠巨星王元龍親自編導
王元龍　余琳　爾光　關宏達
王慧蟾　汪洋　王桂林　合演
民族事實武俠鐵鬪對白巨片
燕子盜
穿越轉樑　似燕盈脊　勸戒竊盜　如仇惡奸
空狀珍工礦溝頭門前
北京城富戶盜案層出
（燕子李三富霸紛紛）（警察局長束手無策）
深宵越監去！——破曉聽卯來！
——視鈔鎖桎梏如無物——
（長期短優待券前三日無效）

光陸大戲院

電話三〇五五六　將軍廣場十三號

循環開演
座價　樓上三角　樓下二角　兒童二角　加捐一成
每日下午一時起至晚十一時止　早期日場十時起

廿六廿七廿八廿九卅　上映五天

新華影業公司出品　白雲對香風有傳偉鉅片　梅熹緣流大號

主演　顧蘭君　梅熹　黃耐霜　白虹

紅樓夢之一
王熙鳳大鬧寧國府
紅樓夢
火般誘惑　水般美麗　肉感香艷　可倫

下期公演　偵探巨片　播音台大血案

金城大戲院

西大森（同記）二十二號

評劇皇后劇界明星
朱寶霞
陳豔芬　筱銀順
筱銀鳳　王筱樓　筱寶霞　花金順　花艷芬　花銀順　宋筱桥　筱玉子　彭洞生

午戲　全本　玻璃恨
夜戲　全部　通州奇案

價目表
午戲座價　池前十排八角　池後五排七角　樓座五角　碼票每位二角
夜戲座價　池前十排一元　池後五排五角　樓座每位一元　碼票每位三角
外加捐一成
先售對號座入場二開始售時間每日上午十時起

光陸電影院

海泊路三十六號

循環開演　每日下午一時起至晚十一時止　早期日場十時開演
座價　頭等五角　貳等四角　參等三角　兒童一角

四月廿八日起連演四天
明月影片公司非常出品
全部武俠激鬪機關巨片
主演　查瑞龍　鄔麗珠
二集　關東大俠
比第一集更驚險！　較第一集更危險！
下期開演　三集　關東大俠

國泰大戲院

湖北路廿七號　電話一六二三六
CAPITOL THEATRE

華納出品歷史海陸戰事片
埃洛爾佛林　奧麗薇哈弗蘭
貝錫賴斯朋三巨星領銜萬員合演
鐵血將軍
砲火連天海陸大戰。
死傷枕藉陸海士兵。
殺出殺進決死決生。
海將萬員槍林彈雨。
巨船轟擊短兵肉搏。
屍骨堆山海水血紅。
俠義壓倒一切海戰片。
下期開演　地獄英雄

光大戲院

電話八三一〇七

循環開演　座價　七角　五角　一加捐成

（今天隆重公演）
新構新獲　首映
華新公司出品　古裝歷史愛情大片　偉大巨片
陳雲裳　顧也魯　李紅　殷秀岑　徐幸國　主演
版人奇冤：絕代佳人慘
民間故事　大衆熟知　人人愛看　個個歡迎
陳雲裳一九四〇年度彩色精作
碧玉簪

美景良辰：佳人才子姻緣定！
春宵帳暖：簪書突現夢難成！
▲氣殺新郎　▲愁殺新娘

FOLOZU

每日五場　電話三三五九七九
廿七、廿八、廿九三天
最滑稽最風流的鉅片
美豔巨星　林達黛妮兒　最新偉構
小姐登龍有術　徐娘法力無邊
銀河雙星
STAR DUST
風靡的花了影、瘋狂
姿約挖犯電迷如！
氣英的王着情！火茶
慨俊球藥春熱如！
情似合結芳可
深海歡心可
夜如雙夢低聊
涼水棲喚聊

明星大戲院

電話二九三六
每日四場　1點 3點 5點 8點　循環開演
四月廿四日起隆重獻映
漫畫大師華脫狄司耐監製
全部五彩長篇漫畫
木偶奇遇記
WALT KISNEYS
Pinocchio
寓意永雋　含義深遠　彩色綺麗　音樂動聽　藝壇權威　影片至尊
票價　頭等二角　中廳一角　前廳一角　一律全票